

2025

2025

W

0

Annual Report
2025年度报告



爱佑慈善基金会
AI YOU FOUNDATION



U

目录

创始人寄语 02

LETTER FROM THE FOUNDER

理事会工作 04

BOARD LEADERSHIP

党建引领 06

GUIDED BY PARTY BUILDING

慈善项目 08

PROGRAM REPORT

12 儿童医疗
26 儿童保护

公开透明 36

OPENNESS AND TRANSPARENCY

AI 创新 39

AI INNOVATION

合作与传播 42

PARTNERSHIPS AND COMMUNICATIONS

财务披露 49

FINANCIAL REPORT

年度致谢 66

ACKNOWLEDGEMENTS



使命

MISSION

给生命一次机会，给孩子一个未来



价值观

OUR VALUES

平等 正直 担当 创新 合作 科学

品牌大理想

BRAND IDEAL

童心永不泯



关于爱佑

About Ai You

爱佑慈善基金会成立于2004年，是由民政部主管的全国性公募基金会。爱佑聚焦儿童公益领域，围绕儿童医疗和儿童保护两大议题，积极探索专业化、系统化的救助和服务模式，为我国儿童健康成长和新时代慈善事业高质量发展贡献积极力量。爱佑四次获得我国慈善领域的政府最高奖项——“中华慈善奖”，被民政部授予“全国先进社会组织”称号，曾获《福布斯》中国慈善基金会排行榜第一名、“中国公益基金会品牌榜”第一名，并连续多年获得中基透明指数满分。

在儿童医疗领域，爱佑围绕重大疾病患儿及家庭所面临的“看不起”“治不好”和“痛苦大”等主要社会问题开展项目，形成了一套“医疗救助+医疗行业支持+人文医疗”的系统化解决方案。在儿童保护领域，爱佑瞄准孤儿、事实无人抚养儿童、困境及留守儿童、受侵害儿童等群体亟待解决的问题和需求开展项目，通过提高病患孤儿医疗养护水平，为困境儿童构筑健康、安全的生存发展环境，培育积极向上的人生态度，帮助他们走出困境、重获新生，拥有美好未来。

自创立之初，爱佑慈善基金会始终把公开透明摆在重要位置。尤其是近年来，借助大数据、区块链、人工智能等新技术，对业务数据、捐赠数据、财务数据等进行数字化管理，用技术将透明嵌入工作全流程，持续提升组织的公开透明度。爱佑还逐步与互联网公开募捐平台实现技术联通，为网络捐赠提供精细化反馈，确保每一笔捐赠都有迹可循，每一次救助皆可查询。

“给生命一次机会，给孩子一个未来”，爱佑慈善基金会始终坚持“目标可量化、过程可监控、结果可度量、效果可持续”的方法论，让慈善项目的设计、执行和效果评估更高效、规范，并始终以创新姿态不断探索系统化解决社会问题的模式，以丰富的项目实践为公益慈善提供更多元的价值。



创始人寄语 | Letter From The Founder



“2025 年，AI 步入自主执行复杂任务的全新阶段，全球 AI 算力版图被重塑，物理 AI、具身智能迎来规模化落地，从技术破壁到产业落地，AI 创新浪潮排山倒海而来。”

王兵
爱佑慈善基金会创始人



在时代的巨浪前，一个崭新的命题摆在我们面前：公益行业如何置身于 AI 时代。

这一年，关于 AI 与公益的讨论从未停歇，有人看见前所未有的机遇，也有人忧心未知的挑战。而在爱佑，我们更愿意把 AI 的到来，理解为公益路上一条自然延伸的路，是助力我们把好事做深、做细、做透的新伙伴，更是推动行业提质增效的新契机。我们始终坚信，公益拥抱 AI，不是用技术取代人心，而是从“人去做专业的事”平稳过渡到“人与 AI 共同做专业的事”。

对资源有限的慈善组织而言，我们清晰地看到：那些耗费心力、重复且容易出错的环节，恰恰是 AI 可以大展身手、撬动效率提升的突破口。过去一年，我们在 AI 上做了一些尝试，效果是实实在在的。隐私保护、票据核验、数据归集等多个场景落地 AI 应用，实现了效率指数级的跃升。

但我们在意的，还不是效率提升了多少倍。我们更在意的，是 AI 如何重塑项目流程。在儿童保护项目里，我们潜心研发社工 AI 助手，让社工告别耗时费力的填表、台账记录等程序性工作，AI 不但自动完成服务记录归集、风险指标追踪，还可以提供数据研判分析。社工可以把时间还给孩子们，去陪伴、去倾听、去建立信任。新社工上岗，也不再是摸着石头过河。AI 通过学习社工理论知识、组织沉淀下来的案例库和经验模型，可以让他们站在前人的肩膀上，更快地成长为孩子需要的那个人。

公益慈善，永远离不开人与人之间真挚的情感连接。一个困境中的孩子需要的不仅仅是物资和资金，更是陪伴、倾听和信任；一位照顾大病患儿的母亲，需要的不仅仅是救助方案，更是有人看见她的难处、理解她的焦虑。这些，AI 做不了。所以我们说“人与 AI 共同做专业的事”，不是用 AI 取代人，而是用 AI 成就人。让 AI 承担重复机械的程序性工作，让人专注于有温度、有判断、有创造性的核心环节，用 AI 沉淀经验、赋能决策，用人心传递善意、深耕服务，让每一份关爱都真切抵达。

这一年，AI 也在帮助我们做另一件重要的事：让慈善更透明。爱佑一直在探索，如何让每一分善款的流向都可追溯。今天，AI 让这件事有了新的可能。项目数据自动汇聚，票据批量核验，多维度智能核对，披露时的隐私保护……透明不再是简单呈现，而是嵌入在日常工作流程里、随时可以调取和呈现的状态。

我们一直说，要用系统化的思维去做公益。今天 AI 给了我们新的工具，让我们有机会把这道题解得更透彻、更高效、更可持续。公益慈善是一项“以人为本”的事业，技术永远只是手段，人才是目的。无论技术如何迭代、浪潮如何奔涌，爱佑“给生命一次机会，给孩子一个未来”的初心和使命，从未动摇，也永远不会改变。让 AI 去做 AI 擅长的事，让人去做人擅长的事，这才是我们想强调的“共同”让公益慈善更专业的那条路。

理事会 BOARD OF DIRECTORS



王兵 | 创始人
爱佑慈善基金会
创始人



耿源 | 理事长
爱佑慈善基金会
理事长



丁珊 | 副理事长
爱佑慈善基金会
党支部书记、副理事长



马化腾 | 理事
深圳市腾讯计算机系统有限公司
董事会主席兼首席执行官



江南春 | 理事
分众(中国)信息技术有限公司
董事长兼 CEO



肖风 | 理事
中国万向控股有限公司
副董事长兼执行董事



张懿宸 | 理事
中信资本控股有限公司
董事长兼 CEO



丛志刚 | 理事
爱佑慈善基金会
组织赋能专家



栾贻斌 | 理事
爱佑慈善基金会
秘书长

监事会 BOARD OF SUPERVISORS



何国科 | 监事
中致社会发展促进中心
主任



瞿芳 | 监事
小红书
创始人



于嘉平 | 监事
青岛啤酒集团(股份)有限公司
原党委副书记、集团董事

2025 年爱佑慈善基金会理事会召开情况

BOARD MEETINGS IN 2025

- 2025 年 3 月 25 日, 召开爱佑慈善基金会第四届第二次理事会。
- 2025 年 12 月 1 日, 召开爱佑慈善基金会第四届第三次理事会。

2025 年理事会部分重要决议

KEY DECISION HIGHLIGHTS OF 2025

- 通过 2024 年度工作报告和决算, 批准 2025 年度工作计划和预算。
- 通过 2025 年度保值增值投资计划报告、2025 年度公开募捐计划。
- 批准副秘书长及内设机构负责人的聘任方案。
- 审议通过《爱佑慈善基金会志愿者管理办法》《爱佑慈善基金会资产管理制度》等制度修订事项。

党建引领 | Guided By Party Building

强化政治引领，筑牢思想根基

2025 年，爱佑慈善基金会党支部始终把政治建设摆在首位，坚持不懈用党的创新理论武装头脑、指导实践、推动工作。

- 严格执行“第一议题”制度，在支委会、理事长办公会上将学习党中央最新精神列为首要议程，全年组织集体学习 30 余次，开展专题讨论 4 次，深学细悟《习近平谈治国理政》第五卷，并紧密结合儿童医疗救助、困境儿童保护等公益业务开展交流研讨，推动理论学习走深走实。
- 认真落实“双向进入、交叉任职”，党支部书记担任基金会副理事长，7 月支部换届后按程序推动秘书长进入支部委员会，从组织架构上保障党组织在基金会决策中的政治核心地位。全年规范召开支委会 17 次、党员大会 6 次，严格执行“三会一课”制度，确保党内政治生活严肃认真、富有实效。

党建融合业务，赋能儿童公益

爱佑慈善基金会党支部紧扣基金会“给生命一次机会，给孩子一个未来”的使命，推动党建工作与儿童公益事业深度融合。

- 党员骨干深入一线调研，聚焦儿童医疗救助中“看不起、治不好、痛苦大”三大痛点，参与设计针对性解决方案，支持高水平医院带教省级儿童医院学科，助力实现“大病患儿不出省”目标，提升优质医疗资源的可及性。
- 积极探索技术赋能公益，运用区块链技术实现儿童医疗救助流程全追溯，受助患儿脱敏信息和救助费用永久保留、不可篡改、随时可查，让每一份捐赠都有迹可循，让透明成为信任的基石。
- 党支部着力打造“党心暖童心”党建品牌，形成“深入基层调研——识别核心需求——精准服务帮扶——建立长效机制”的工作闭环，确保项目设计扎根需求端，服务精准匹配困境儿童及家庭的实际需要。



夯实组织建设，建强战斗堡垒

党支部持续加强标准化规范化建设，不断提升组织力、凝聚力和战斗力。

- 在发展党员和人才培养工作上，截至 2025 年 12 月，支部共有党员 13 名，全年发展新党员 2 名；推行“党建+人才”双培养机制，中层以上骨干党员配比达 60%，党员在关键岗位的引领作用日益凸显。
- 党支部牵头修订基金会《志愿者管理手册》《资产管理制度》等内部规章，更新《党支部工作规范》，进一步完善党建工作制度体系。
- 党支部积极建立和完善党组织参与重大决策的机制，全年审议“三重一大”事项 10 余项，确保基金会发展始终沿着正确政治方向前进。
- 设立党员先锋岗，激励党员在慈善项目执行、资源协调、技术创新等工作中冲锋在前、担当作为，以实际行动感染和带动身边同事，营造比学赶超、争当先进的浓厚氛围。

从严管党治党，涵养清廉生态

党支部深入学习贯彻习近平总书记关于全面从严治党的重要论述，持之以恒正风肃纪。

- 党支部组织全员深入学习中央八项规定精神及其实施细则，结合慈善行业特点开展警示教育，针对 7 名新入职员工进行专项廉洁自律教育，扣好廉洁从业“第一粒扣子”。
- 开展“以廉洁为基，铸党性之魂”主题党日活动，通过观看反腐纪录片、剖析典型案例、重温入党誓词等形式，强化党员的纪律意识和规矩意识，筑牢拒腐防变的思想防线。在项目审批、资金分配等关键环节建立相互监督机制，确保每一个审批步骤都有详细记录、责任可追溯，让清廉成为基金会的鲜明底色，为慈善事业高质量发展提供坚强纪律保障。



慈善项目

Program Report

92,000 — 救助困难家庭大病患儿累计超过 92,000 人

1,700 — 培训基层儿科医护人员超过 1,700 人

160,000 — 开展各类就医支持服务和活动 累计覆盖患儿和家长超过 160,000 人次

19,000 — 养护病患孤儿超过 19,000 人

1,050,000 — 累计受益困境及留守儿童超过 1,050,000 人次

400 — 为 400 余名安全风险高及受侵害儿童提供深度个案干预服务



ai
you

12	儿童医疗	
	医疗救助	14
	医生培训	19
	人文医疗	22
26	儿童保护	
	爱佑新生	28
	爱佑安生	30

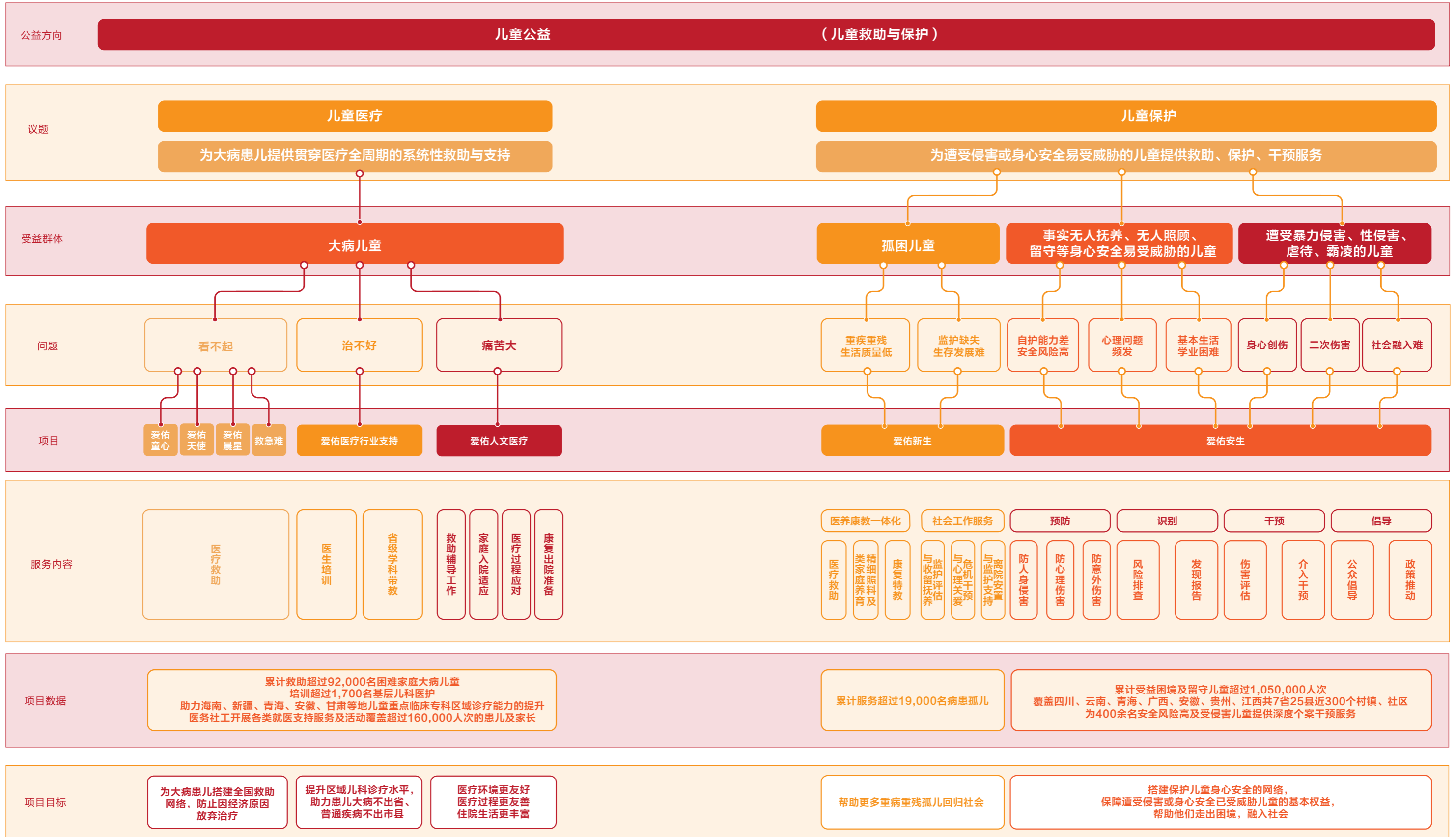

※ 项目数据截至 2025 年 12 月底



CHILD HEALTH 儿童医疗

近年来，在国家政策引导和社会力量协同推动下，我国大病儿童保障体系持续完善。《“健康中国2030”规划纲要》深入实施，基本医保、大病保险、医疗救助三重保障功能不断强化，异地就医结算流程持续优化，切实为大病患儿家庭减轻了经济负担。与此同时，各地积极推进儿科重点学科建设与基层诊疗能力提升，优质医疗资源下沉初见成效。2025年，国家卫生健康委等四部门联合发布《“儿科和精神卫生服务年”行动方案（2025—2027年）》，明确提出要通过增加服务供给、优化资源配置等举措，全面提升我国儿科和精神卫生服务能力，为儿童健康事业指明了新的发展方向。

在政策红利持续释放的同时，大病患儿及其家庭仍面临多重挑战。低收入家庭在面对重大疾病时，依然存在因病致贫、返贫的风险，重大疾病造成的灾难性卫生支出仍是沉重负担。优质医疗资源分布不均的格局尚未根本扭转，基层医疗机构在复杂疾病诊疗和危急重症处置方面仍有明显短板。长期住院治疗不仅给患儿带来生理痛苦与心理创伤，患儿家庭也承受着经济压力与照护负担的双重挤压，家长因照顾患儿而面临收入减少、就业困难等衍生问题。进入康复阶段后，专业指导的缺乏也影响着患儿的恢复质量和远期发展。

面对这些问题，仅靠政策保障尚不足以完全覆盖患儿家庭的全方位需求。通过社会力量参与，构建覆盖医疗救助、能力提升、人文关怀的系统化支持体系，为患儿及家庭提供从诊疗到康复的全周期服务，成为完善大病儿童保障体系的重要补充。爱佑儿童医疗项目正是基于这样的现实背景，围绕“看不起、治不好、痛苦大”三大核心痛点，持续探索专业化、系统化的解决方案，努力让每一个大病患儿都能获得及时、有效、有温度的医疗支持。

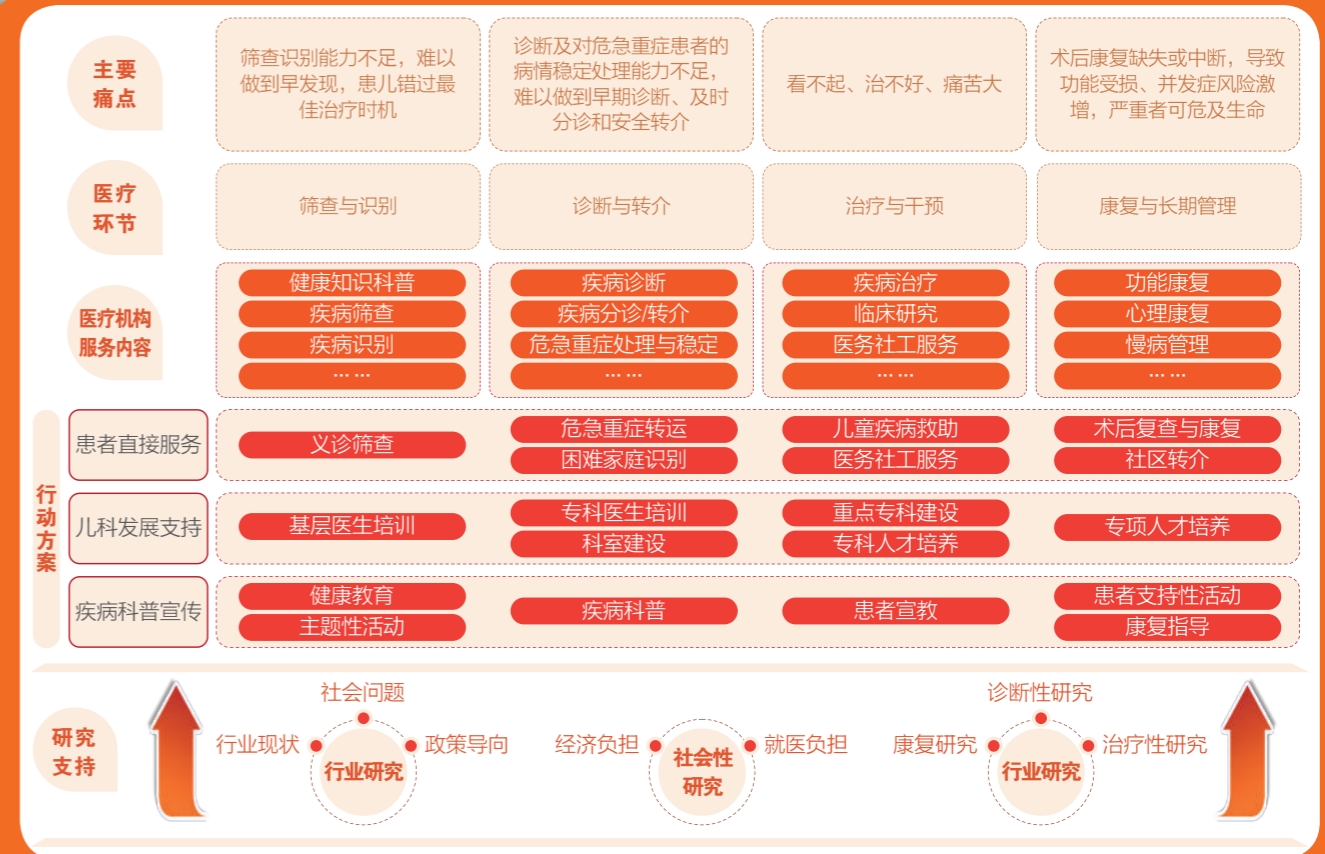

ai
you



医疗救助

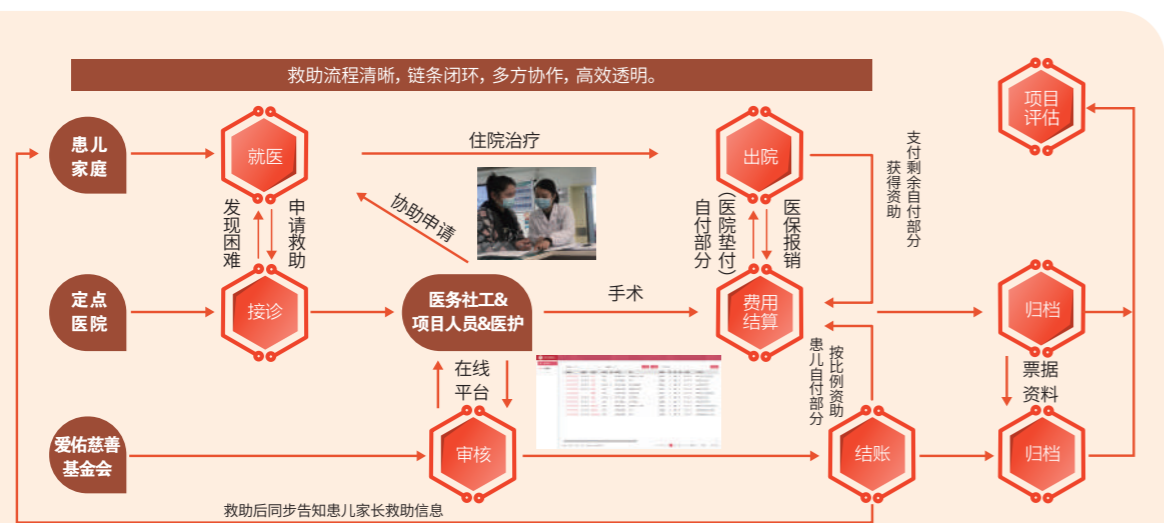

爱佑慈善基金会的多个医疗救助类慈善项目，以患儿及家庭为服务核心，以定点合作医院为运作的枢纽，运用信息化、数字化、智能化技术，实现项目精细化管理，便捷患儿家庭申请，确保善款高效、安全使用。

爱佑童心项目 慈善项目编号：531000005000210435P17001

“中华慈善奖”慈善项目

项目与全国各地诊疗水平较高的医院合作开展儿童心脏病的救助与服务，并成立专家委员会。项目于 2008 年获得“中华慈善奖”，截至 2025 年 12 月底，“爱佑童心”项目累计救助儿童心脏病患儿 80,177 人。

爱佑天使项目 慈善项目编号：531000005000210435P17002

项目旨在帮助肿瘤、血液疾病患儿及其家庭度过艰难的治疗阶段，与全国多家业内领先的医疗机构合作，并成立了专家委员会。截至 2025 年 12 月底，“爱佑天使”项目累计救助患儿 29,993 人次。

爱佑晨星项目 慈善项目编号：531000005000210435P17004

项目打破病种限制，聚焦顶尖医院特色专科，开展威胁儿童生命健康的重大疾病和意外伤害救助与服务，覆盖需要器官移植的终末期疾病、罕见病、精神疾病、严重伤害引发的并发症、早产儿危重并发症和发育障碍，以及各类出生缺陷疾病等。截至 2025 年 12 月底，“爱佑晨星”项目已累计救助大病患儿 7,540 人次。

大病患儿救急难项目 慈善项目编号：531000005000210435P23002

项目致力于充分利用民政部门救助信息，有效对接困难群众救助需求，实现政府部门、慈善组织、救助对象等多方面信息资源互联互通、集合共享，有效提升社会救助资源配置效率和效益。

项目优势

多病种覆盖 构建全面救助体系

现已覆盖儿童心脏病、儿童血液疾病、实体肿瘤、出生缺陷类疾病等各类国家重点防治和关注的儿童重大疾病。紧跟国家政策导向、医疗技术发展与社会民生需求，积极持续拓展救助边界，积极填补部分罕见病种及疑难病种慈善救助的空白，为更多大病患儿家庭带来希望。

规模化复制 从“1到N”的救助模式

自“爱佑童心”项目 2006 年设立起，率先采用与定点医院直接结算的救助模式，由此形成的“流程化管理、多方位监控”的项目方法论并复用到各个医疗救助项目中。从单病种到多病种，从单家医院到全国几十家权威医疗机构组成的救助网络，实现了可复制、可推广的规模化救助。

医慈强协同 提升救助服务效能

多年来，依托于爱佑儿童医疗项目与众多定点医院合作奠定的深厚互信，形成了专业化程度高、服务能力强的“医疗+慈善”强协同配置。在成熟开展医疗救助业务的同时，也不断尝试创新的医疗服务协作模式，以实现更多大病患儿的早发现、早诊断、早转介。

数字化赋能 精细救助流程管理

行业内较早建立信息化救助平台，运用大数据、区块链技术实现救助流程透明公开。率先与合作医院试点财务结算系统数据打通，实现患儿出院时结算信息自动同步至救助平台，简化流程、减少差错，确保善款精准高效使用。

多元服务网 延伸慈善关爱维度

融合医疗救助项目与人文医疗项目，通过医务社工、社会志愿者等角色，为患儿及家庭提供救助申请辅导、就医支持、资源链接、救助后回访等社会服务，形成多元服务网络，为大病患儿家庭构筑社会安全感与健康安全感。



高质量合作伙伴

2025 年爱佑儿童医疗救助项目合作医院（按拼音首字母排序，排名不分先后）

北京大学第一医院	深圳市儿童医院
北京华信医院	首都医科大学附属北京安贞医院
重庆医科大学附属儿童医院	首都医科大学附属北京儿童医院
阜外华中心血管病医院	首都医科大学附属首都儿童医学中心
复旦大学附属儿科医院	首都医科大学宣武医院
甘肃省妇幼保健院（甘肃省中心医院）	四川大学华西第二医院
广东省人民医院	四川大学华西医院
广州医科大学附属妇女儿童医疗中心	四川省妇幼保健院
贵阳市妇幼保健院	苏州大学附属儿童医院
哈尔滨医科大学附属第一医院	天津市儿童医院
海南省妇女儿童医学中心	温州医科大学附属第二医院
河北省儿童医院	乌鲁木齐市第一人民医院（乌鲁木齐儿童医院）
河南省儿童医院郑州儿童医院	武汉大学中南医院
河南省胸科医院	武汉儿童医院
湖南省儿童医院	武汉亚洲心脏病医院
华中科技大学同济医学院附属协和医院	西安市儿童医院
吉林大学第一医院	新疆生产建设兵团第一师医院
喀什地区第一人民医院	新疆维吾尔自治区第三人民医院
昆明市延安医院	新疆维吾尔自治区儿童医院
南京市儿童医院	新疆维吾尔自治区人民医院
青海省心脑血管病专科医院	新疆医科大学第一附属医院
山东第一医科大学附属省立医院	云南省阜外心血管病医院
陕西省人民医院	浙江大学医学院附属第一医院
上海交通大学医学院附属仁济医院	浙江大学医学院附属儿童医院
上海交通大学医学院附属上海儿童医学中心	中国人民解放军新疆军区总医院
上海交通大学医学院附属上海儿童医学中心贵州医院	中国人民解放军总医院第六医学中心
上海交通大学医学院附属上海儿童医学中心海南医院	中国医学科学院北京协和医院
上海市儿童医院	中国医学科学院阜外医院
上海市精神卫生中心	中国医学科学院血液病医院（中国医学科学院血液学研究所）
上海交通大学医学院附属新华医院	

“爱佑童心”项目专家委员会名单（按姓氏拼音排序）

安琪 四川大学华西医院	刘锦纷 上海交通大学医学院附属上海儿童医学中心
陈寄梅 广东省人民医院	刘迎龙 首都医科大学附属北京安贞医院
陈瑞 青岛市妇女儿童医院	王辉山 中国人民解放军北部战区总院
董念国 华中科技大学同济医学院附属协和医院	易定华 中国人民解放军空军军医大学第一附属医院
顾虹 首都医科大学附属北京安贞医院	俞世强 中国人民解放军空军军医大学第一附属医院
华益民 四川大学华西第二医院	张海波 上海交通大学医学院附属上海儿童医学中心
李守军 中国医学科学院阜外医院	张泽伟 浙江大学医学院附属儿童医院

“爱佑天使”项目专家委员会名单（按姓氏拼音排序）

陈静 上海交通大学医学院附属上海儿童医学中心	汤永民 浙江大学医学院附属儿童医院
方拥军 南京市儿童医院	于洁 重庆医科大学附属儿童医院
胡绍燕 苏州大学附属儿童医院	翟晓文 复旦大学附属儿科医院
江华 广州市妇女儿童医疗中心	郑胡毓 首都医科大学附属北京儿童医院
金润铭 华中科技大学同济医学院附属协和医院	朱易萍 四川大学华西第二医院
林愈灯 广东省人民医院	竺晓凡 中国医学科学院血液病医院

2025 项目年度亮点

全面完成阶段性对口援疆工作任务

在第三次全国民政系统对口支援新疆工作推进会议上，在民政部慈善事业促进司的直接指导下，爱佑慈善基金会与新疆维吾尔自治区民政厅签订协议启动“新疆困难家庭先心病患儿医疗救助及儿科能力建设项目”。截至 2025 年底，已累计投入超 4500 万元善款，救助患儿 3000 余人，覆盖全疆 14 个市（州、地区）及 104 个县，县域覆盖率超 96%，实现困难家庭基本医疗自费部分“兜底补位”，全面完成阶段性对口援疆工作任务。



积极响应国家政策不断拓展救助范围

2025 年，国家卫生健康委等四部门联合发布《“儿科和精神卫生服务年”行动方案（2025—2027 年）》，旨在不断提升我国儿科和精神卫生服务能力。爱佑慈善基金会与国家精神疾病医学中心、上海市精神卫生中心开启合作，首次将慈善医疗救助向儿童青少年精神卫生和心理健康方向延伸，为经济困难家庭患有精神疾病的儿童青少年提供救助支持，并通过科研支持为儿童青少年强迫症早期筛查和干预提供科学依据。

搭建危重先心病产前产后一体化救助网络

2025 年，爱佑慈善基金会与包括国家医学中心——中国医学科学院阜外医院、上海交通大学医学院附属上海儿童医学中心在内的多家专科医院和儿童医院携手，针对需在新生儿期（出生后 28 天内）手术的危重先心病患儿搭建产前产后一体化救助网络，将救助申请关口前移至产前，与产后救治无缝衔接。同时进一步提高救助额度，2025 年项目共支持 33 名危重先心病新生儿完成手术治疗，帮这些危重先心病患儿守住活下去的“生命线”。



2025 项目年度 亮点

结项中央财政支持的援藏援疆服务行动

2025 年，由中央财政支持社会组织参与社会服务项目支持的“爱佑童心——先天性心脏病患儿救助帮扶之援藏援疆行动”结项。行动进一步将医疗救助资源向就医负担重、需求迫切的偏远地区倾斜，在青海和新疆南部地区落地实施，累计救助 143 名困难家庭患儿。行动执行严格符合中央财政资金的支出要求，顺利通过结项答辩，进一步印证了爱佑在儿童医疗项目管理上的规范性、合规性和高质量的能力和水平。



推动医联体集团式合作下沉救助资源

2025 年，爱佑慈善基金会与国家儿童医学中心、上海交通大学医学院附属上海儿童医学中心再次升级与深化双方战略合作。在医疗救助方面，将借助上海儿童医学中心的医疗集团网络，将救助资源下沉到其医联体医院，形成“1+X”集团式合作生态，并持续推进基层儿科人才培养，助力构建更系统、更可持续的儿童健康慈善合作新生态。



探索“互联网+医疗+慈善”创新协同模式

2025 年 9 月在“中国心脏大会 2025”期间，爱佑慈善基金会联合字节跳动公益、国家心血管病中心 中国医学科学院阜外医院举办全国先心病儿童健康提升多方合作交流会，与众多行业伙伴共同探讨“医疗+慈善+互联网”创新协同模式，并充分利用网络平台的传播优势和精准推送，为有潜在需求的家庭主动打通求助通道，让帮助“主动找到”需要的人。



医生培训

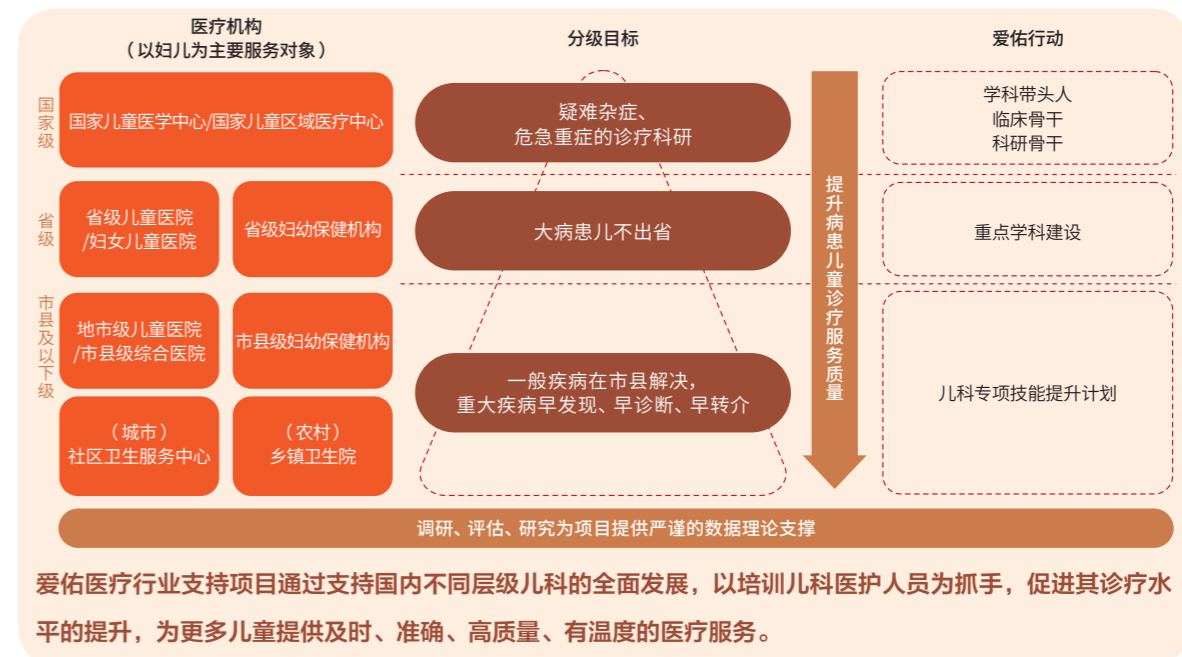

爱佑医疗行业支持项目 慈善项目编号: 531000005000210435P20003

基于国内儿科医疗服务机构的发展梯度，分层针对国家级、省级、市县级医疗机构开展不同侧重的支持方案，包括学科带头人计划、学科共建计划、专科技能提升计划、医护关怀计划等，促进优质医疗服务的公平可及、区域均衡、高质量发展。截至 2025 年 12 月底，爱佑医疗行业支持项目已累计支持超 1700 名儿科医务人员完成高水平专业进修，学员覆盖全国 30 个省、市、自治区的 800 多家医疗单位。



需求导向设计 让基层医生从“不敢治”到“规范治”

突破传统“大儿科广泛式培训”效率低、针对性弱的局限，项目启动前深入调研区域医疗痛点，围绕基层儿科真实需求、临床痛点与疾病谱特点设计课程。培训目标从“知识传授”升级为“能力建构”，确保参训医生能将所学直接转化应用于日常诊疗，真正实现从“不会治、不敢治”到“规范治、熟练治”的能力提升。

区域网络协同 打通堵点达成基层上转的高效接力

基层医生是区域儿科协同网络的关键节点，项目通过垂直学科专项技能提升精准赋能基层医生在转诊前急救处置的关键短板（如新生儿复苏、急性呼吸窘迫稳定等），将培训成果与区域儿科协同网络的深度融合，打通堵点，实现基层首诊准确识别、初步稳定、向上转运，省级救治康复无缝衔接，构筑以患儿生命为中心的高效救治接力。

健康目标锚定 助力实现“应筛尽筛、应治尽治”

培训目标锚定于区域儿童健康和公共卫生建设的核心目标——推动落实“应筛尽筛、应治尽治”。通过系统化、阶梯式、专科化的培训设计，提升基层医生早期识别危重病例及必要稳定处置的关键技能，筑牢儿童健康“第一道守门人”防线。让更多危重患儿在基层获得及时干预，推动区域儿童健康服务从“可及”迈向“优质、连续”。

2025 项目年度 亮点

创新开展儿科麻醉“骨干医师+科主任”双轨培训

现如今，中国麻醉学科整体已进入快速发展阶段，但儿科麻醉的发展仍滞后于成人麻醉，其相关并发症发生率和病死率均高于成人，儿科麻醉是风险最高、最具挑战性的亚麻醉专科之一。2025年，项目针对甘肃省儿科麻醉医生专项培训覆盖率低（仅约37%）的突出问题，创新推出“骨干医师+科主任”双轨培训模式。在强化骨干医师专业技能的同时，同步提升科室管理者的引领与支持能力，确保新技术、新知识返岗后能够有效转化并融入日常临床工作。通过双轨并进、上下协同的机制，显著提升了当地儿科麻醉整体服务能力与安全管理水平，为当地儿童提供更安全、高质量的麻醉服务，助力区域学科的系统性进步与可持续发展。



开展中西部及东北部儿科骨干深度研修

2025年，项目依托国家儿童医学中心优质资源，面向中西部、东北部等儿科资源薄弱地区，打造以“Train the Trainer”为核心的高端儿科骨干深度研修平台。通过为期6个月的系统化培训及“一人一策”的精准带教方案，全面提升学员的临床诊疗、技术应用及学科带动能力。项目致力于培养一批能扎根当地、持续发挥辐射作用的儿科骨干队伍，推动区域儿科医疗从“输血”向“造血”的系统性提升。



席敏医生是甘肃省妇幼保健院第二期小儿麻醉骨干培训班的学员，而她的科主任何军睿则同期参加了首期麻醉科主任培训班。这一“骨干+主任”的双轨培养机制，不仅在个人层面实现了能力突破，更在科室层面构建了“理念同频、行动协同”的发展合力。

在为期三个月的系统培训中，席敏的小儿麻醉理论成绩从51分提升至94分，并获评“优秀学员”。她深有感触地回忆：“这里节奏快、标准高、要求严。每天晨会，主任都会结合病例提问、解读文献，推动我们持续学习。在早产儿、低体重患儿的麻醉中，我逐渐学会关注循环、呼吸、体温等每一个关键环节，形成规范化的管理流程。”这段经历推动她完成了从“会操作”到“懂管理”、从“完成任务”到“追求舒适化医疗”的认知升维。

回到华亭市第二人民医院后，席敏带回来的不仅是一套技术，更是一整套精细化、系统化的麻醉质控理念。在何主任的全力支持下，她积极组织内部培训与案例分享，推动科室将小儿麻醉适用年龄从6岁以上延伸至4岁。如今，科室每月可平稳开展近20例低龄儿童耳鼻喉手术，且保持“零麻醉并发症”记录。

何主任通过主任培训班，进一步强化了学科管理视野与发展规划能力。他不仅为席敏的临床实践提供平台，更将培训中所学的质量管理工具与持续改进机制系统融入科室日常运行。二人形成的“骨干突破技术、主任夯实体系”协同模式，使该院小儿麻醉有了质的飞跃，也让更多本地患儿无需远赴外地，即可在家门口接受安全、优质的常见手术麻醉服务。

席敏与何军睿的经历，生动诠释了双轨培训模式的深层价值：它既赋能“骨干”以技术，也赋权“主任”以视野；既激活个人成长，更牵引科室整体进阶。唯有“骨干敢实践、主任善支撑”，基层儿科麻醉的能力建设才能真正落地生根，转化为可持续、可复制的医疗服务提升。



人文医疗



爱佑人文医疗项目 慈善项目编号：531000005000210435P23001

项目秉承“以患儿和家庭为中心”的理念，以重疾患儿及家庭为服务对象，以医务社工为服务枢纽，整合医院及社会资源，以嵌入儿童医疗全流程的医务社工服务为患儿和家庭提供支持，致力于协助患儿积极面对疾病带来的生理痛苦和心理创伤，协助其家庭应对治疗带来的经济困难和就医压力。截至 2025 年 12 月底，项目提供的各类就医支持服务和活动累计覆盖超过 160,000 人次的患儿和家长。



项目优势

系统性框架 以“患儿和家庭为中心”开展服务

项目联合高校研发《住院儿童医务社工服务递送逻辑模型》，确立服务标准与实施路径，“以患儿和家庭为核心”开展服务。以医务社工为关键枢纽，以“爱佑童乐园”为空间载体，在临床场景中构建起医、护、社、患四位一体的协同服务体系，推动医疗服务向儿童友好转型。

嵌入式服务 实现医疗全流程中的医务社工支持

项目将医务社工服务嵌入到大病儿童从入院至出院医疗全流程，专科化配置精准回应不同疾病的诊疗需求，支持患儿和家庭更好地应对各类问题和挑战。社工作为“第三方桥梁”，有效促进医患沟通、提升治疗依从性，助力实现生理与心理双重康复。

专业化产出 形成可复制的工具与学术成果

在项目具体实践中，沉淀出诸多标准化的工具和服务产品，在不同的医疗场景推广复用。同时以专科医务社工临床经验为基础开展学术研究，反哺实践创新，“从实践中来，到实践中去”，探索具有中国特色的儿童友好医疗服务新形态。



2025 项目年度 亮点

搭建人文医疗项目平台，夯实服务数据与专业支撑

2025 年，搭建爱佑人文医疗项目专属平台，实现日常服务数据与资料的精准、专业化归集记录，为持续优化医务社工服务、提升服务质量筑牢坚实基础。

所属医院	活动编号	所属医院	所属医类	活动日期	活动时间	持续时长	活动地点	活动类型	参与人数	有志愿者
KFIL20250111005	首都医科大学宣武...	宣武医院	其他				宣武医院	其他		否
KFIL20250111001	首都医科大学宣武...	宣武医院	游戏社交类				宣武医院	游戏社交类		否
KFIL20250109002	武汉儿童医院	儿童医院	游戏社交类				儿童医院	游戏社交类		否
KFIL20250109001	武汉儿童医院	儿童医院	节日庆祝类				儿童医院	节日庆祝类		否
KFIL20250108008	北京大学第一医院	儿童医院	节日庆祝类				儿童医院	节日庆祝类		否
KFIL20250108007	南京医科大学附属...	儿童医院	认知发展类				儿童医院	认知发展类		否
KFIL20250108006	南京医科大学附属...	儿童医院	认知发展类				儿童医院	认知发展类		否
KFIL20250108005	北京协和医院	儿童医院	游戏社交类				儿童医院	游戏社交类		否
KFIL20250108004	北京协和医院	儿童医院	认知发展类				儿童医院	认知发展类		否
KFIL20250108003	北京协和医院	儿童医院	亲子联结类				儿童医院	亲子联结类		否



作为志愿者参与“爱佑童心”项目义诊筛查



实地回访项目救助的康复患儿



走进医院、病房，看望受助大病患儿；心愿成真，为住院儿童赠送礼物



化身“康复陪伴官”参与心脏康复夏令营



深入了解疾病、与领域权威专家交流，体会大病患儿家庭真实困境



作为志愿者，参与儿科医护人员疗愈活动



参与“爱佑童乐园”医疗场景主题活动



落地专属“公益计划”“公益空间”等，共创大型公益体验活动

新增三家顶尖综合、专科医院专业医务社工派驻服务

2025 年，项目在中国医学科学院北京协和医院、中国医学科学院血液病医院（中国医学科学院血液学研究所）、中国医学科学院阜外医院三家行业顶尖的综合、专科医院增加服务点位，派驻专业医务社工驻点开展规范化服务。

多项社工研究课题入选行业年度课题

2025 年，项目多位医务社工基于临床服务经验进行的研究《医务社工提升小儿外科患儿术后早期活动动机的行动研究》《运用焦点解决短期治疗模式提升 I 型糖尿病家庭疾病管理动力的实践探索》入选中国社会工作联合会医务社会工作专业委员会年度医务社会工作研究课题。

深度参与行业交流分享人文医疗实践成果

2025 年 5 月，在儿童友好医院高质量发展系列交流活动暨儿童友好医疗服务创新与人文建设专题会议上，项目围绕公益慈善伙伴助力儿童友好空间建设作主题分享，项目医务社工以肝移植患儿临床服务个案研究作专题汇报，分享临床实务经验与创新成果。





CHILD PROTECTION

儿童保护

近年来，国家针对困境儿童的保障政策正朝着更精准、更高效、更系统的方向持续深化。在 2025 年全国两会期间，民政部明确提出要“高质量做好孤儿和事实无人抚养儿童的养育保障”。5 月，国务院办公厅发布《关于进一步加强困境儿童福利保障工作的意见》，围绕基本生活保障、医疗康复服务、基本公共教育服务、心理健康关爱服务、人身安全保护、法定监护责任等“六个体系”，为困境儿童编织了一张更具发展性的国家保护网。6 月，民政部发布《困境儿童心理健康状况识别评估工作指引（试行）》，为一线工作者提供了发现预警、分类施策的实操依据。

关注儿童身心健康，不仅是对个体命运的守护，更是对未来社会心理根基的夯实。当前，我国儿童保护体系已形成家庭、学校、社会、网络、政府、司法“六大保护”协同发力的格局，工作目标也从“生存型保障”转向“发展型服务”。这就要求儿童保护服务不再停留于个别化、碎片化的救助，而应根据儿童监护困境的不同情形，搭建多方协同、有效衔接的服务体系，以“物质 + 服务”的理念，在兜底保障基本生活的同时，关注儿童心理情感等深层次需求，促进儿童身心全面发展。

爱佑儿童保护项目的发展，正与这一时代脉搏同频。从最初聚焦福利院内孤残儿童的生存需求与养育照料，到随后逐步覆盖农村留守儿童、事实无人抚养儿童等群体的兜底保障。随着我国脱贫攻坚战取得全面胜利，困境儿童的基本生活保障制度日益健全，儿童困境形态正从生存困境向家庭监护困境、发展困境转型。为此，爱佑儿童保护项目将服务场景扩展至社区（包括易地搬迁社区）、学校、司法等多元场域，服务目标也从兜底保障延伸至行为习惯、心理健康、社会交往、家庭关系及安全保护等更深层议题。项目扎根乡村、服务全国，以服务递送为核心，不断整合专业队伍、拓展服务层级，致力于成为“儿童的守护者、家庭的支持者、体系的赋能者、政策的影响者、行业的引领者”。

ai
you



爱佑新生

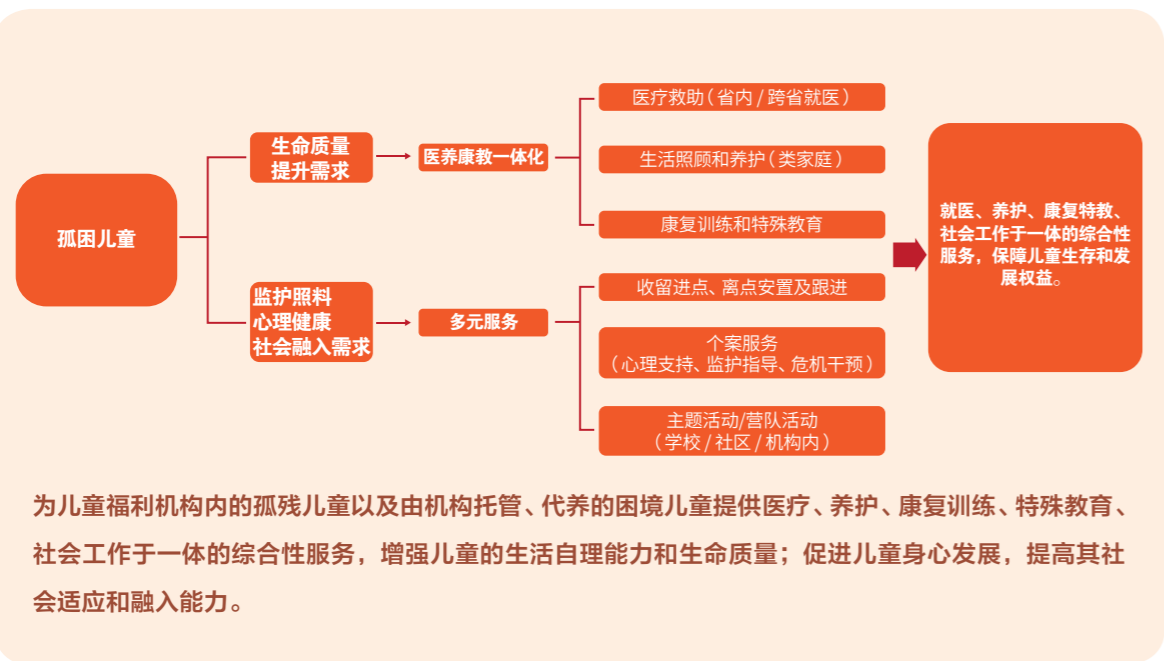

爱佑新生项目 慈善项目编号：53100005000210435P17003

“中华慈善奖”慈善项目

项目设立于 2011 年，通过与民政部门、儿童福利机构、定点医院开展合作，为儿童福利机构内的孤残儿童以及由机构托管、代养的困境儿童提供医疗、养护、康复训练、特殊教育、社会工作于一体的综合性服务，帮助他们重获新生。项目辐射全国大部分地区的省级儿童福利机构，并在一线城市与包括国家儿童医学中心在内的顶尖医疗机构合作设立独立式养护中心，为受益儿童的异地就医提供立体保障。截至 2025 年 12 月底，项目已累计服务超过 19,000 名病患孤儿。



项目优势

医养康教一体化 构建孤儿成长全周期服务闭环

为有高水平就医需求的重病重残孤儿打通省内外就医流转通道：联合多省民政与定点医院开通绿色通道，让基层福利机构孤儿直达省会三甲医院就医；优化跨省护理与助医流程，构建无缝衔接的医疗救助网络，显著提升孤儿医疗可及性与生命质量保障水平。

在日常养育环节，将康复干预嵌入日常照料、社会适应训练融入认知启蒙，实现“照护即康复、生活即教育”的自然衔接。通过融合干预，促进残疾孤儿生理机能恢复、早期认知发展与社会技能提升，为其回归家庭、融入社会筑牢根基。

多元服务 推动专业服务资源更普惠、更高效

顺应儿童福利机构“开门办院”趋势，项目也积极将服务对象从孤残儿童拓展至机构代管、代养的事实无人抚养儿童在内的困境儿童，服务内容从医疗、养护延伸至康复训练、特殊教育、社会工作等综合性支持，新增心理支持、监护指导、危机干预为核心的个案服务，由社工牵头开展需求评估、制定服务计划、档案管理成效追踪。

类家庭服务 用家庭温暖重构孤儿社会联结

项目与儿童福利机构合作开展类家庭养育，通过社会化招募爱心父母，与孤儿组建临时家庭单元。通过亲子互动、学业辅导、社会融入等高频情感联结，让孤儿感受家庭温暖、修复早期情感创伤、建立安全依恋关系。依托真实的“家庭场景”，帮助孤儿深度融入社会生活，学习必备的社会技能，从“被照顾者”转变为“社会关系参与者”，显著提升了其社会适应力，有效重构社会联结，实现从生存保障到情感与社会能力发展的双重提升。

赋能基层机构 下沉式赋能提升专业服务能力

项目联合多省民政厅，聚焦基层儿童福利机构专业能力短板，搭建“人才输送+能力建设+标准输出”的赋能体系，通过系统性培训、行业专家督导等方式，推动地市级儿童福利服务从“零散化保障”向“系统化发展”升级，为“开门办院”的转型筑牢人才根基，更为儿童福利机构高质量发展提供赋能样本。



爱佑安生

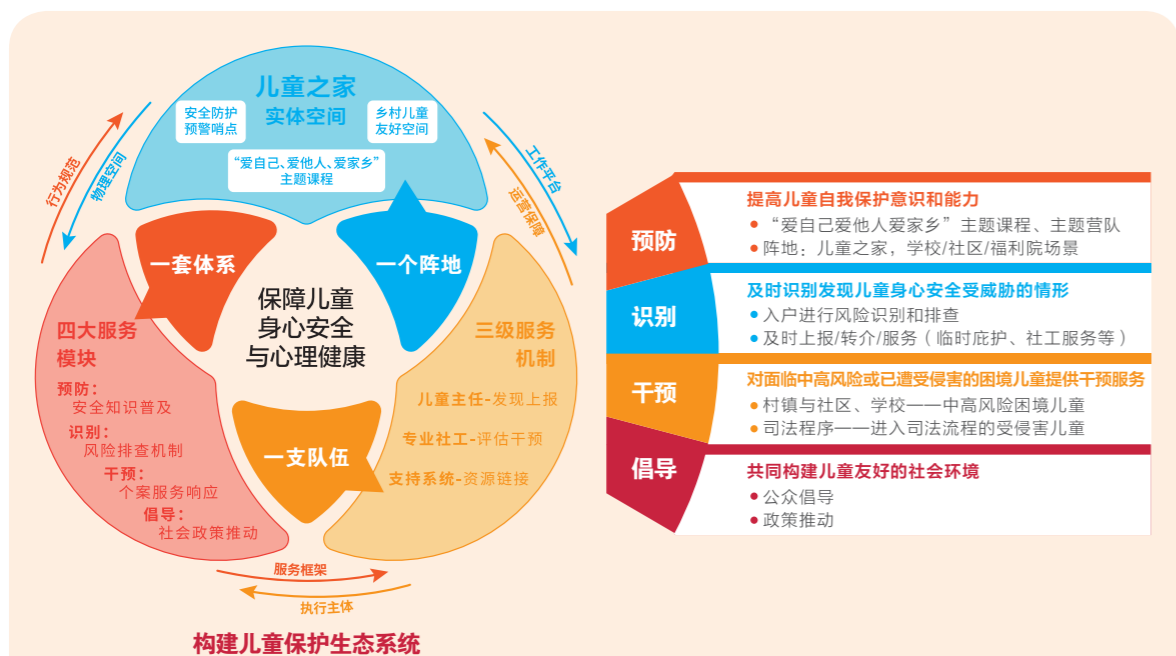

项目秉持“找到最有需要的孩子，提供最有效的服务”理念，设计“预防——识别——干预——倡导”的完整服务体系，四大服务模块相辅相成，缺一不可，形成全方位守护儿童身心安全和心理健康的闭环。

爱佑安生项目 慈善项目编号：53100005000210435P17005

“中华慈善奖”慈善项目

项目重点关注两类困境儿童群体，一是因监护缺失导致身心安全易受威胁的儿童，二是确已遭受暴力侵害、性侵害、虐待、霸凌的儿童。项目聚焦儿童身心安全和心理健康，通过与民政、司法、教育等部门及专业社工机构合作，构建“一个阵地、一支队伍、一套体系”的系统化解决方案，形成“精准发现——有效服务——可持续支持”的响应闭环，为困境儿童构筑健康、安全的生存发展环境，培育积极向上的人生态度。截至2025年12月底，项目累计在云南、青海、四川、广西、安徽、江西、贵州、北京等地服务困境儿童超过105万人次，为400余名安全风险高及受侵害儿童提供深度个案干预服务。



打造预防阵地 开发主题课程应对困境儿童发展及心理健康需求

儿童保护工作的核心理念之一——预防就是保护。项目将设立在村镇与社区、学校中的“爱佑安生儿童之家”打造为乡村儿童友好空间，也是安全防护和风险预警的哨点。以“爱自己、爱他人、爱家乡”为主题开发基于积极心理学的课程和活动，培育儿童自护意识与社会情感能力，从源头降低风险发生概率。

为什么以“爱自己、爱他人、爱家乡”为主题？

“爱自己”，引导困境儿童关注自身优势、积极体验和生活幸福感，建立正向自我认同；
“爱他人”，注重培育和发展困境儿童的社会情感能力和社会适应能力；
“爱家乡”，侧重乡村本土智慧、传统文化的融入，扎根乡村儿童真实生活场景。
通过教育、引导和陪伴，协助困境儿童先学会自我保护和情绪认知，再建立同伴与社会联结，最终培育对乡土的情感与责任感。帮助他们建立正向自我认同，满足心理安全需要，激发个体潜能，更好应对和处理成长中的障碍和挑战。

精准识别预警 儿童主任深入末梢排查困境儿童身心安全风险

项目以社区（包括易地搬迁社区）、村镇、乡村小学为服务半径，通过本地儿童主任定期家访和活动观察，运用标准化风险评估工具，排查居家安全、情绪心理、暴力伤害等隐患。深入困境儿童生活末梢，精准识别和预警困境儿童身心安全风险，及时上报、报告和处置，做到早发现、早预警、早介入，不漏掉一个需要帮助的孩子。

同时，为儿童提供成长陪伴和心理支持，向监护人宣教普及法律法规、儿童身心发展知识以及安全风险预防知识等，引导并督促家庭履行监护责任。



2025 项目年度 亮点

项目 优势

专业分级干预 实施分级分类的深度个案干预服务

项目建立“儿童主任发现上报——专业社工评估干预——支持系统资源链接”三级响应。由专业社工对识别出的中高风险及受侵害儿童进行需求评估与深度干预，实施个性化救助，确保每个孩子获得最适合的保护服务。专业社工与儿童主任紧密协同，深入困境儿童的日常生活环境，以贴近、陪伴的角色，提供持续、有针对性、在地化的个案干预服务。

为什么要采取分类分级干预？

项目基于儿童风险等级和需求评估的干预策略，调动不同专业背景的服务者参与，不同深度的分级干预体系确保了对不同风险程度的儿童采取差异化的应对策略，既避免了资源浪费，也防止了过度干预。

- **针对身心安全易受威胁的困境儿童：**通过开展危机介入、不良行为矫正、心理疏导、生活照护、社会适应和亲子关系调适等方面长周期、陪伴式的服务，改善和提升儿童安全自护能力、行为调适能力、心理韧性与生活适应能力。对于个别高风险（例如独居或遭受侵害）儿童，项目还会触发“一键响应”机制，联动公安、民政等部门提供紧急庇护和援助服务。
- **针对已遭受侵害进入司法流程的儿童：**被害人及其家庭在侵害事件后面临多重复杂困境，包括身心创伤、家庭困境、司法流程中的“二次伤害”风险、社会偏见以及回归社会的压力等。项目以司法社工的专业角度介入，提供全链条、全人群、全内容的专业服务，服务内容包括司法程序陪伴、法律信息解读与支持、情绪抚慰与身心创伤疗愈、资源链接、家庭功能恢复、后续安置等。如有需要，项目还将为服务对象提供安全庇护、生活保障、学业支持及医疗救助等综合服务，全力协助其尽早恢复社会功能，走出遭受侵害的阴影，回归到稳定、正常的生活状态。

为什么要倡导更多人参与儿童保护？

儿童保护需要全社会的共同参与，形成共识。项目将倡导作为服务体系中不可或缺的模块之一，通过与政府合作将实践经验转化政策建议，与媒体、KOL 和公众开展议题传播和宣教活动，推动政策完善和社会关注，让儿童保护从“事后补救”转向“全民预防”，让更多孩子获得及时关注与守护。

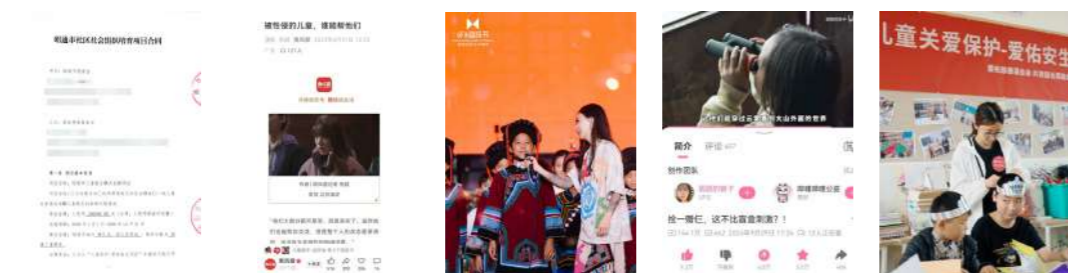

联合昭通市民政，提炼本土化儿童服务创新模式。

联合媒体发布深度稿件，共同为受侵害儿童发声。

联合阿那亚、虾米音乐，打造童声公益合唱团，让困境儿童站上人生舞台。

携手 KOL 深入项目一线，用镜头与脚步看见困境儿童的真实需求。

通过项目探访，让捐赠人走进一线，以亲历者视角发声，凝聚社会共识，汇聚公益力量。

探索可持续的本地化儿童保护协作机制

2025年初，项目在江西省铅山县正式落地，以45名重点儿童个案服务为核心，覆盖15个乡镇，同步运营5所儿童之家。构建“爱佑顶层设计+在地机构执行+外部专业督导”的本土化协作机制，通过“赋能——执行——复盘”提升当地团队专业能力，为当地儿童保护工作可持续发展的奠定“质变”基础。45名儿童多维度实现显著改善，儿童之家活动有效填补乡村儿童社会情感空白，社工团队专业能力得到系统性提升。

共建边疆地区儿童保护区域模式

2025年，与南京市玄武区人民检察院、伊犁州伊宁市人民检察院发起“爱佑安生·伊宁市蓝丝带未成年人保护中心共建计划”。由爱佑主导，联合南京检察提供专业技术支持，共同支持伊宁检察构建未成年人检察社会支持体系。这标志着“基金会——检察机关——社会组织”协作的未成年人保护新模式正式落地，为边疆地区未成年人筑牢双重防线。



上线 AI 社工助手提升服务效率和质量

2025年，项目在北京分众传媒公益基金会的支持下，研发打造 AI 社工助手“爱小佑”。其核心目标是提效、提质、促成长，通过技术赋能，将社工从繁重的文书工作中解放，将时间还给对儿童的直接关怀。AI 助手基于方法论、实践案例、行业标准、专业理论等底层逻辑，融入个案服务“接案预估——计划与介入——监管评价”的全流程，为社工提供结构化信息、风险评估、辅助制定干预方案、生成服务记录与分析、定制化服务成效展示等辅助功能。AI 助手上线后完成 190 余次迭代，在 60 个个案中全程测试，整合 30 余名社工与督导意见。下一阶段，项目计划通过内部扩大测试持续优化功能，继续推动专业智慧的沉淀与广泛转化。



探索新场景下困境儿童保护与服务模式

2025年，项目开始探索儿童福利机构、未成年人救助保护机构场景下困境儿童救助保护模式。面向由机构托管、代养的事实无人抚养儿童在内的困境儿童，由专业社工牵头整合多学科队伍，建立标准化“发现、报告、评估、干预、结案、跟踪”的流程，提供全方位的身心健康关爱服务，改善他们的心理状态，提高心理韧性、社会互动能力和发展认知水平，助力其健康成长为自尊、自信、自强的社会适应者。

当法治温情与公益善意在边疆相遇，便化作了最动人的成长底色。很荣幸能与爱佑携手，共同推进本地困境未成年人保护工作的落地践行。从生活救助到心理疏导，从权益维护到事前预防，我们与爱佑一起协同打通了司法保护的“最后一公里”，为需要关爱的孩子送去温暖与希望。爱佑不仅在困境未成年人帮扶工作中提供助力，还通过专业指导、项目实操等方式，助力本土司法社工人才培养，补齐边疆地区未成年人社会保护专业力量短板，构建起“司法检察+专业社工+公益帮扶”的长效保护机制，以法为盾、以爱为桥，共同筑牢边疆未成年人保护的坚固长城。

伊犁州伊宁市人民检察院未检检察官 陈佳荣



爱佑新生之于我们，早已超越了一个项目的范畴，让我们更坚信孤残儿童的康复不是孤军奋战。康复医生、康复治疗师、特教老师坐在一起，协作讨论“还能为孩子们做些什么”。爱与科学携手，奇迹就有了发生的土壤。当原本只能躺着、趴着的孩子，终于坐稳、站稳、走稳，当他们第一次清晰地叫出“妈妈”或“老师”，当他们用不太灵活的手指画出第一颗星星……他们眼里的光，都是向这个世界最温柔的宣告。爱佑新生项目是一束光，在这里没有“不值得”的生命，只有“还没找到”的方法；没有“太晚”的开始，只有“还未付出”的坚持。

重庆市儿童福利院院长 洪渝

作为一名爱佑安生“云开计划”的司法社工，我经常面对的是经历严重伤害的未成年人。他们眼中的恐惧、沉默中的无助，让我揪心，也让我确认这份工作的意义。司法社工是对他们创伤知情的陪伴者——在司法程序与儿童心理之间搭建一座可通行的桥，陪伴他们走过最黑暗的隧道，帮助他们重拾对世界的信任。我们与多部门协作，为孩子们织就一张衔接司法、心理与社会的保护网。每当看到孩子重新走进校园、重新露出笑容，我便知道：所有的坚持都有了答案。我们是暗夜中的提灯人，用专业与温度，为受伤的孩子点亮前行的路，守得云开见月明。

南京市鼓楼区青雁未成年人关爱中心司法社工 肖惠文

在“爱佑安生”项目执行和服务的过程中，我感触颇深。从排查走访到走近困境儿童，我深知儿童保护不是单一帮扶，而是用耐心与专业传递温暖。爱佑的帮助不仅是物资资金，更通过一套完整可落地的服务体系，让我们在面对身处复杂困境的儿童时不再是单打独斗。在实践中，伙伴们的专业能力持续提升——从基础陪伴走向精准个案介入，能够独立为高风险儿童制定干预方案、持续跟进家庭改变。在完成“爱佑安生”项目服务的过程中，我们一线社工的能力建设也得到了提升，让我真切感受到项目“授人以渔”的价值。爱佑的托举与赋能，让我们能以专业力量，守护每一位困境儿童平安成长。

彝良县禾心社会工作服务中心儿童社工 张玉吉

在对困境儿童的督导服务中，爱佑搭建的交流平台、专业培训与案例督导，让我们能把前沿的服务办法、科学的干预技能，传授给每一位基层社工，攻克实务难题，让困境儿童的服务更具专业性、更有影响力。与爱佑的同行不仅是完成对困境儿童和受侵害未成年人全流程的服务，更是一次双向奔赴的实践，用爱与专业播撒希望，让每一个孩子都能摆脱困境、向着阳光生长，让公益和慈善的暖流，轻抚每一段童年岁月。

江西洪宇社会工作服务社社工 顾卿源

2025



探访儿童福利院，看望孤困儿童

爱佑新生小贝窝志愿者活动

体验一日儿童主任，开展家访、发放物资

捐赠冠名支持爱佑安生儿童之家

参与爱佑安生儿童之家生日会及各类主题活动

深入走访困境儿童家庭，见证儿童成长和改变

支持并陪伴困境儿童成长研学营

公开透明 | Openness And Transparency

AI 创新 | AI Innovation

爱佑慈善基金会始终把公开透明摆在重要位置，坚持“目标可量化、过程可监控、结果可度量、效果可持续”的方法论。

根据《中华人民共和国慈善法》《慈善组织信息公开办法》等法律法规的要求，爱佑真实、完整、及时地在民政部门提供的统一的信息平台——“慈善中国”上，向全社会公开披露慈善组织依法履行信息公开义务应公开的各项信息，方便公众的查询和监督。同时，为了让公众更加直观、清晰地了解爱佑各个慈善项目的动态，爱佑一直通过周报、月刊、年度报告等形式，定期在微信公众号、微博、抖音、官网等多种渠道，从财务和项目两大维度向公众公开透明地展示不同层面的组织信息，在全媒体范围内的信息公开，真正地让慈善在阳光下运行。

为了确保公开透明各项信息的准确性，爱佑坚持在信息化、数字化建设上不断投入和迭代，用技术赋能公益，实现业务、管理、反馈的数字化、智能化，通过“制度 + 技术”的双轮驱动，筑牢慈善组织公开透明的基石。

业务全流程数字化管理，数据全覆盖刻画业务场景



- 基金会全面推进数字化建设，已实现全业务场景数字化覆盖，全维度以数据化形式全景呈现业务全貌，做到项目实施过程可溯、结果可查，真正实现全链条数字化管控。
- 儿童医疗救助项目实现全流程数字化闭环，从注册申请、资料结构化录入，到资质审核、费用审核及财务付款，全程留痕透明。同时，基金会救助系统与医院系统打通，进一步提升善款花费的公开可信度，简化受助流程，让受助人体验更便捷。
- 儿童保护项目中，儿童主任可通过项目平台，全面、精准记录活动组织的完整过程，详细留存每次入户家访的全流程信息，同时将所有救助物资发放的相关细节均以数字化形式呈现。通过全业务场景的数字化记录与呈现，实现项目执行各环节留痕可查、公开透明，进一步规范工作流程，确保儿童保护各项工作有序推进、全程可控。

财务数据全流程闭环管理，每笔资金流向清晰可查



- 基金会全面实现财务数据全流程的闭环管理，从捐赠资金收入、资金执行拨付到账务核算，各环节均通过数字化系统在线完成并实时记录、自动留痕，确保每笔资金流向可溯、明细可查。
- 财务入账时，对每笔捐赠收入按性质、用途精准核对，对应捐赠人，保障收入管理规范透明；资金执行支付时，每笔支出均精准定位对应资金来源，支付及匹配全过程均留存完整明细，每笔资金明细线上留存、去向可追溯；财务核算环节，实现收入、支出全流程数据闭环管理，确保账证、账实相符，财务流程全程可追溯、可监督。
- 财务数据全流程闭环管理，为提升善款管理的透明度、内部管控、外部审计及社会监督提供坚实支撑，切实保障每一笔善款都在安全、规范、高效的管理下运行。

捐赠人专户，打通业务、财务数据，实现全链路可溯、一对一反馈



- 通过业务、财务数据的互联互通，建立捐赠人专户管理体系，为捐赠人开设专属账户，将每一笔善款从接受、使用到核算全程留痕，确保每笔善款来源清晰、去向明确。
- 建立善款流向可视化台账，确保每笔善款使用链路清晰可查，每一分善款都有迹可循。在此基础上，通过精细化管理进一步实现为互联网端捐赠人提供“1V1”的个性化捐赠反馈。
- 捐赠人专户与财务数据协同夯实公开透明的核心根基，做到“专款专用、账实相符”。

数据仓库数据透明化



- 数据仓库是基金会实现数据公开透明的核心支撑，其核心价值在于打破各系统“数据孤岛”，通过集中化实现数据融合，联动业务、财务等各类系统，践行“系统联动+数据穿透”的公开透明核心逻辑。
- 依托数据仓库，以数据标准化管理重塑业务流程，将全流程业务场景转化为标准化数据，既满足不同群体的查询需求，也能向公众完整呈现全业务链条数据。
- 充足、充分的数据支撑，让业务信息、资金明细全程透明可查，以数据为导向保障业务公开公正，巩固基金会公开透明的信任根基。

数字化监督机制



- 数字化监督是基金会公开透明的核心保障，通过技术、流程、外部三个层面协同发力，构建全方位全链路监督体系，确保业务、资金全程可查可验。
- 技术层，系统内置监督功能，实现数据自动校验与实时预警，从源头保障数据真实准确，杜绝篡改、遗漏，为公开透明提供可靠数据支撑。
- 流程层，建立分级审核机制，实现数据全链路管控，将监督嵌入各业务环节，全程留痕、层层把关，确保流程合规，让公开信息有据可依、有迹可循。
- 外部层，向互联网公开募捐信息平台、捐赠人反馈台账及捐赠报告，主动接受外部核验，打通内外监督壁垒，实现公开透明“外部可验”，保障知情权与监督权。

2025 年，爱佑慈善基金会在 AI 创新上的探索从单点的“工具提效”走向“全局重构”，让 AI 发挥最大价值。

把 AI 当工具，先解决“最痛的点”



从最费人、最容易出错的环节切入，让 AI 成为可靠的效率工具。

- **智能隐私保护模块：**用 AI 解决公益传播中需要对受益人隐私、敏感信息（人脸、车牌、证件、门牌等）进行脱敏处理繁琐、易出错的人工操作。引入计算机视觉技术，自动识别并智能打码、模糊处理，支持批量操作和复核报告。
 - 处理效率从“小时级”降至“分钟级”，提升 30 倍
 - 实现“零隐私事故”，建立机构数字素材的隐私安全标准，成为行业可复用的解决方案
- **智能核验解析模块：**用 AI 解决项目管理中票据审核依赖人工眼力，频发金额看错、票据重复等问题。AI 自动识别发票、火车票等凭证的关键字段，并于系统内填报数据自动比对，并标记异常。
 - 审核准确率达 98%
 - 单张凭证处理时间从 3 分钟缩短至 15 秒，效率提高 16 倍

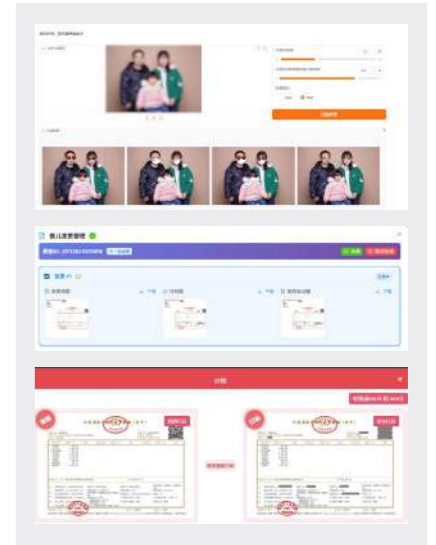

把 AI 当中枢，驱动工作方式的变革



当多个 AI 工作流通过数据流串联成“数字流水线”，工作方式就完全不同了。

- **公开募捐场景财务披露场景“AI+数据”协同工作流：**
 - 过去，完成一次项目的披露需要数据拉取→票据核验→隐私处理→文案撰写→报告制作→多层审核，涉及不同业务线的多个人员相互协作，用 3-5 天完成。
 - 现在，通过“AI+数据”协同工作流：执行数据自动汇聚→智能核验批量审核→隐私保护同步脱敏→自动生成叙述框架和定位关键数据→人工校验复核。一份完整的项目披露报告可以在 1 天内完成，数据智能校验与人工复核交叉审核，更确保准确性。

在这一工作流中，并非 AI 工具简单叠加，而是**通过数据流将多个 AI 模块串成一条高效、自动化的“数字流水线”**。AI 完成基础执行与批量处理工作，将解放出人力专注到内容复核、结果修正、策略思考与情感沟通中，实现人机协同、人工终审的工作模式。

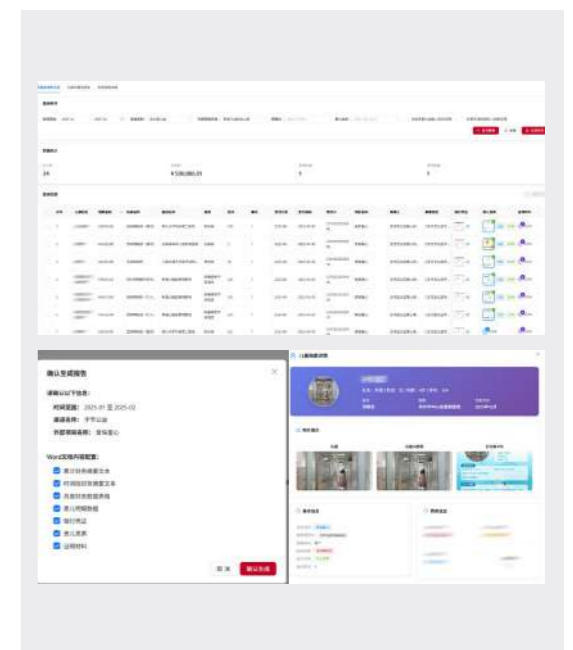

用 AI 去重构：重新定义业务流程



2025 年，爱佑慈善基金会开始探索用 AI 深度介入儿童保护项目工作开展的业务流程，通过 AI 助手的加入实现业务流程的三重重构。



● 重构执行方式：从「人记流程」→「数据自动闭环」

过去，儿童保护项目的服务记录依赖服务者的记忆和手工台账。

现在 AI 助手加入后的新模式：

- 每一次服务自动形成结构化记录
- 自动调用专属知识库，从服务目标达成情况、服务深度等维度对服务记录进行 AI 智能分析
- 关键指标（情绪、家庭关系、学业）自动追踪并生成变化曲线
- 基于历史数据和案例库，自动推送干预建议

让流程性的工作由 AI 驱动，确保关键动作不漏项、不错过。儿童社工在服务中更聚焦与孩子深度互动，项目的服务质量也不会不因服务人员的流动而变化。

● 重构知识体系：从「个人经验」→「组织智慧中枢」

过去，服务质量往往依靠个人在具体实践中积累的经验。项目资深社工经验难以沉淀和推广，新手上手慢、试错成本高。

现在运用 AI 助手后的新模式：

- 专家经验数字化：将资深督导的个案经验、判断逻辑、处理方法转化为可调用规则和模型
- 历史案例自学习：匿名化案例库持续训练 AI
- 智能提示：面对复杂情况时自动推送类似案例的处理思路

在一线服务端，AI 助手帮助新社工更快速掌握个案工作方法、干预流程，并获得及时的专业建议。在项目管理端，AI 助手帮助在组织沉淀出“越用越聪明”的智慧中枢，让项目决策依据从“直觉”转向“数据验证过的策略”。

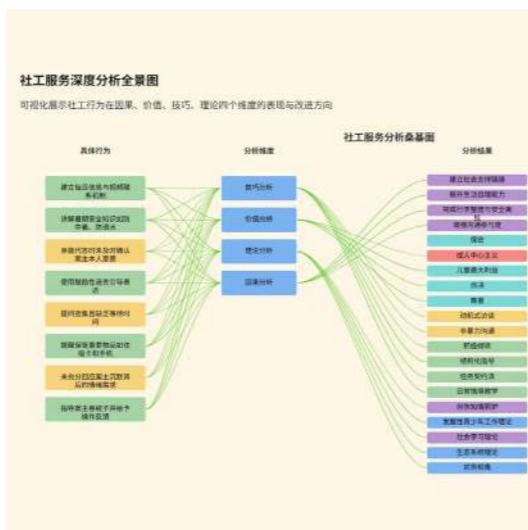

● 重构价值呈现：从「讲故事」→「证据链」

过去，儿童保护这类服务型的项目的效果，往往要靠感人的故事讲述，但很难有指标、有数据的回答“孩子究竟发生了哪些改变”。

现在运用 AI 助手后的新模式：

- 微指标追踪体系：将“心理健康”“社会适应”“家庭支持”等目标拆解为可量化的行为、情绪、关系指标
- 里程碑时间轴：自动梳理长周期个案服务中的关键节点，让服务效果和儿童发展轨迹具体可见



- 可视化改变轨迹：生成个人的成长仪表盘，清晰展示其在各维度的进步曲线
- 聚合项目效果证据：依据社会工作的专业理论和评价指标，形成有统计显著性的效果报告

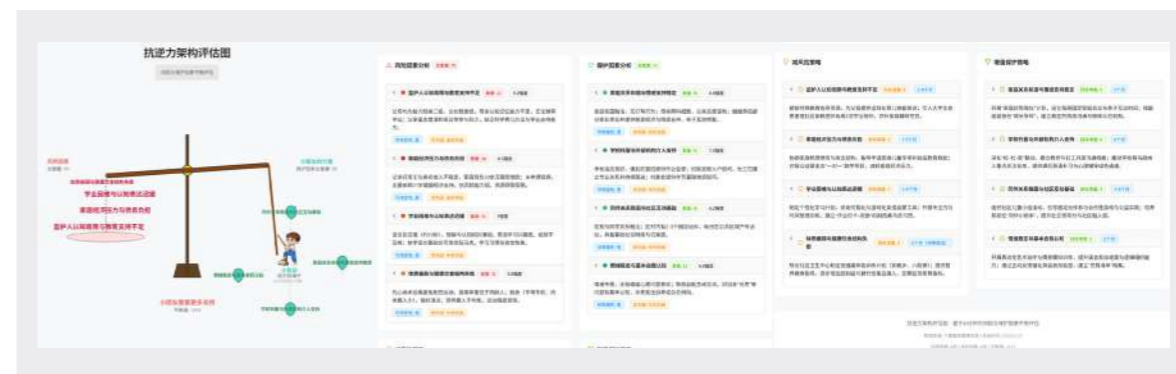

让捐赠人不仅可以看到孩子成长变化的故事，更能通过数据证据见证孩子的改变。

让项目管理和效果评估，可以从“定性描述”迈向“定量分析”，实现循证优化。

爱佑慈善基金会在 AI 创新上的探索，走了一条“从痛点切入→重视数据沉淀→逐步推动流程再造→最终用 AI 释放人的创造力”的路径。实践表明，慈善组织不仅可以成为 AI 的使用者，更可以成为 AI 时代工作方式与业务模式的重构者。这条路径也为行业提供了可复制、可分阶段落地的实操经验。

公益慈善事业中，真正的 AI 创新是让技术最深处融入使命的实现过程，用智能释放人的创造力，聚焦更有温度的服务与变革。

合作与传播 | Partnerships And Communications

COOPERATION 企业合作



• 龙湖欣芽计划救助升级，志愿者社群聚力，公益直播传递大病儿童守护温情

龙湖“欣芽计划”以大病儿童救助为核心，联动龙湖志愿者社群开展系列公益行动，更通过公益直播扩大传播声量，全方位落实儿童大病义诊筛查、基层医生培训、患儿人文关怀等服务，持续助力大病儿童“早发现、早治疗、不出省就能看好病”。截至2025年底，龙湖“欣芽计划”累计救助大病儿童670人，为超10.7万儿童提供义诊筛查，为410名基层儿科医生开展讲座式培训、5名医生开展3-6个月带教培训；同时在10余家合作医院建立长期志愿服务基地，超1400名志愿者加入服务队伍，打造多项特色人文关怀活动，志愿者社群成为项目落地的重要支撑。在公益传播与线下实践层面，项目创新形式凝聚更多爱心：2025年11月21日，龙湖公益基金会联合爱佑慈善基金会、重庆医科大学附属儿童医院开展欣芽计划公益直播，全面分享项目救助、义诊筛查、医生培训及人文医疗四大核心板块成果，讲述医护与志愿者陪伴患儿的暖心瞬间，同步开展志愿者招募，收获良好社会反响。龙湖公益日期间，龙湖志愿者社群联动发力，武汉、上海、重庆三地志愿者走进项目合作医院，为大病患儿开展手工主题陪伴活动，用贴心互动送去温暖与关爱，让公益爱心触达病房一线。依托志愿者社群的持续聚力，结合公益直播的广泛传播，龙湖“欣芽计划”让大病儿童救助工作更有温度、更有力度。未来，项目将继续以救助为核心，深化志愿者社群建设，创新公益传播形式，凝聚更多社会力量，为大病儿童的健康成长筑牢守护防线。



• 多特瑞践行社会责任，携手爱佑深耕医疗救助与人文医疗双守护

企业社会责任是品牌发展的底色，多特瑞（上海）商贸有限公司自2017年发起多特瑞携手关爱基金，聚焦儿童关爱等领域主动作为，践行企业担当。多特瑞携手关爱基金与爱佑慈善基金会在儿童医疗公益领域深度合作，以医疗救助为根基、人文医疗服务为延伸，联动志愿服务力量多元支持大病患儿及其家庭。

2025年，多特瑞深度支持爱佑人文医疗项目，同频共振，为大病患儿及家庭搭建全方位的支持系统。不仅持续投入善款和物资，多特瑞更将志愿服务作为公益实践的重要载体，积极组织志愿者团队深入一线，开展形式多样的志愿服务活动，为大病患儿送去陪伴与欢乐。从打造童趣满满的儿童友好医疗空间，到开展床边陪护、手工互动等暖心活动，多特瑞志愿者用实际行动诠释人文关怀，为大病患儿送去社会各界的温暖、关爱和力量。从精准医疗救助为患儿筑牢生命防线，到人文医疗服务为家庭抚平身心创伤，再到志愿服务注入鲜活力量，多特瑞携手关爱基金以多元举措构建起儿童医疗公益的立体支持网络。



• 罗莱生活持续投入儿童救助，与爱佑携手守护更多孩子的生命健康

2011年10月，罗莱慈善基金与爱佑正式携手开启儿童公益合作。这份跨越14年的同行，从来不是一纸官方约定，而是两颗公益初心相向、始终真诚奔赴的爱心坚守。14年只沉下心来专注一件事——守护每一位身处困境孩子的生命健康。从聚焦困难家庭大病患儿医疗救助，逐步拓展到支持和帮扶偏远地区的困境儿童就医，罗莱生活始终带着真切的关怀，把每一份善意都落到实处，用长久的陪伴践行企业对儿童公益的赤诚承诺。

截至2025年12月31日，这份双向奔赴的爱心已结下温暖硕果：双方累计救助大病儿童4,083人，惠及5,686人次。一个个数字的背后，是无数儿童重获健康的希望，是无数家庭走出困境的曙光。罗莱慈善基金始终以真心换真情，坚持在儿童救助领域不断投入实实在在的资金与行动，为患病儿童家庭缓解医疗经济压力，让更多孩子能及时接受专业治疗，挣脱病痛与贫困的双重枷锁，打破“因病致贫、因病返贫”的循环，给孩子们直面病魔的勇气与底气。

43 企业合作

45 平台合作

47 品牌合作



豪腾创想深耕儿童医疗与保护，用爱与责任托起困境儿童未来

北京豪腾创想科技有限公司（以下简称“豪腾创想”）始终秉持“坦诚、创新、共赢”的价值观，与爱佑慈善基金会在儿童医疗、儿童保护两大核心领域展开深度且持续的合作。在儿童医疗救助方面，豪腾创想聚焦困难家庭大病患儿这一特殊群体，通过资金支持为他们提供及时有效的医疗救助。截至 2025 年底，已成功帮助 281 名困难家庭大病患儿战胜疾病，重获健康与希望。这些孩子的康复，不仅是生命的重生，更是无数家庭重燃生活信心的起点。在儿童保护领域，项目深入 9 个乡镇，支持儿童主任开展专业的入户家访和干预服务，累计服务超过 12,720 人次。通过精准识别儿童需求，提供心理疏导、安全防护指导、成长发展支持等个性化服务，为当地儿童构建起一张坚实的保护网。同时，项目通过运营“儿童之家”等活动空间，为困境和留守儿童提供常态化的陪伴、教育和娱乐服务，让他们在安全、温暖的环境中健康成长。同时，豪腾创想积极在企业内部开展员工公益，号召员工一起关注困境儿童群体。未来，豪腾创想将继续深化与爱佑慈善基金会的合作，为更多病患儿童和困境儿童带去希望与力量。

贝易 BEIESTATE



贝易“Be Better”公益行动，多维度构建儿童成长守护体系

上海贝易实业集团有限公司（以下简称“贝易”）以“天赐礼物，贝易守护”为核心理念，自 2023 年起携手爱佑慈善基金会持续开展“Be Better”公益行动，通过医疗救助与儿童保护两大板块，为儿童构建多维度的成长守护体系，截至 2025 年初，已累计投入善款及物资超 179 万元。在医疗救助层面，项目精准聚焦困难家庭先心病患儿，已成功救助 33 名先心病患儿。在儿童保护领域，项目深入云南黄坪村、泼机村等偏远地区，通过运营两个“爱佑安生·儿童之家”，结合季度“暖心生活包”物资捐赠与常态化陪伴活动，为留守儿童与困境儿童构建安全、温暖的成长空间。教育支持方面，项目于四川达州开展助学行动，资助规模从首年 30 名扩大至 60 名困境高中生，通过助学金与学业关怀，助力其专注学业、突破困境。未来，贝易将继续深化与爱佑慈善基金会的合作，以系统化、可持续的公益模式，持续拓展儿童健康、保护与教育领域的公益实践，凝聚更多社会力量，为困境儿童铺就更坚实的成长之路。



“罗氏儿童义走”连续六年与爱佑并肩，为爱前行，照亮重疾患儿未来

罗氏全球性品牌公益项目“罗氏儿童义走”每年六月在全球同步启动，以“义走”践行责任，用捐款传递希望。自 2020 年起，“罗氏儿童义走”与爱佑儿童医疗项目并肩同行，每年捐赠 100 万元，聚焦救助困难家庭的重疾患儿。2025 年，双方合作步入第六年，罗氏制药中国继续捐赠 100 万元，支持爱佑儿童医疗项目。六年来，已累计救助来自 27 个省市自治区、超过 270 名大病患儿，病种涵盖先天性心脏病及合并症、先天性巨结肠等各类出生缺陷、早产、白血病等多种重大疾病；同时，通过“入院适应温暖包”等人文项目，已为近 2,000 名住院儿童送去温暖与支持。六载并肩，恰如一场以信念为步的爱心马拉松，也见证着罗氏制药中国以持续捐赠践行其对可持续发展的承诺，这份携手善行将继续伴随更多坚定的步伐，共同奔赴一个更具韧性、更富关怀的健康未来。

PLATFORM COOPERATION 平台合作

阿里巴巴公益

2025 年爱佑携手阿里巴巴公益深耕儿童公益领域，聚焦儿童保护议题，在公益宝贝渠道首次上线爱佑安生项目，为 20 个偏远山村提供困境儿童的救助与保护服务。同时与浙江大学医学院附属第一医院、阿里巴巴公益平台再度携手推出【爱佑晨星“小黄人”肝移植救助】第二期项目。借助平台海量日常消费场景，让公众在购物交易中轻松参与公益，实现商业与公益的融合，让善意融入日常，为儿童群体凝聚全民力量。



哔哩哔哩公益

2025 年爱佑依托 B 站生态联动多元力量，打造多场景、多角色深度参与的公益新生态。突破传统单一 UP 主合作模式，以运营创新驱动合作全面升级，深度拓展纪录片、动漫 IP 等特色合作领域。结合平台 Z 世代用户特性，创新打造定制公益动画短片、公益主题贴纸、爱心证书集卡等轻量化互动玩法，让公益融入用户日常体验。通过多元参与形式打破公益参与壁垒，丰富用户公益体验的同时，实现公益内容的圈层传播与裂变，持续提升公益内容传播力与用户参与度，让善意在 B 站生态中自然生长。



腾讯公益

2025 年，爱佑与腾讯公益平台深度协同，以平台能力赋能业务创新，以数字工具升级公益实践，以多元场景链接善意与温度。我们依托微信支付分分捐，提升捐赠反馈的精细化和具象化，让每一份善意都有清晰回响，让每一笔捐赠都能看见真实价值；我们借助小红花码联动定点合作医院，落地“爱佑小熊心愿站”公益活动，让患儿心愿被倾听、让爱心行动被汇聚；我们通过平台活动工具，在多地开展公益探访，让捐赠人从线上关注者变为线下同行者，亲身触摸生命温度。这一年里，爱佑天使项目稳步扩容，捐赠人服务持续升级，善意可感、可见、可抵达。



字节跳动公益

2025 年“抖音先心病关爱行动”继续发力，像麦家先生一样的爱心人士用优质公益内容让更多的公众看到、支持家庭经济困难先心病患儿群体。北京字节跳动公益基金会也加入先心病议题，并关注危重先心病新生儿救治。同时，我们也尝试将字节跳动公益平台的“留资锚点”产品用于危重先心病新生儿救治工作，让算法将信息及救助资源推送给有需要的家长，为危重先心病新生儿守住生的希望。同时，为了让捐赠透明有感，我们将平台的 1v1 捐赠人反馈拓展到了爱心网商群体，让每笔订单汇聚的善意都有回响。



支付宝公益

2025 年，爱佑在支付宝公益平台坚持高质量运营，持续深耕“爱佑童心”“爱佑安生”“爱佑新生”三大高质量项目，联动平台资源扩大公益声量，吸引更多社会爱心汇聚。同时以“捐赠人探访团”“开放日”等活动搭建深度互动桥梁，邀请捐赠人近距离见证项目落地成效，切实增强捐赠人的体验感与信任感。此外，爱佑积极响应“帮帮团”号召，在多个乡村振兴重点帮扶区域推进公益行动，落地儿童健康守护、助学等举措，以公益力量守护乡村儿童成长。



BRAND COOPERATION 品牌合作



乐高集团

2025 年，爱佑慈善基金会与乐高集团延续了双方在“乐乐检查站”项目上的公益伙伴关系。在首批合作探索的基础上，该年度合作进一步拓展了项目的广度与深度，成功向全国 14 个省区市、312 所医院及机构发放了第二批 2,500 套乐高核磁共振扫描仪模型，预计惠及超过 12 万名儿童。此次合作不仅完成了捐赠与系统化服务升级，还通过多元化的公益宣传，主动将“医疗游戏化”的温暖实践带入公众视野。项目特别以轻松搞笑的核磁检查科普小视频形式，邀请医院医生、社工、受助儿童等人文医疗服务中的相关角色“本色出演”，将专业的医疗准备过程转化为通俗易懂、富有共鸣的传播内容；同时，与医院合作将儿科病房里的故事搬上脱口秀舞台，用幽默方式传递医疗人文关怀。这些尝试让公益行动超越了医院病房的物理边界，成为一种可感知、可讨论的社会倡导。双方在人文医疗议题上的持续合作，是一次将前沿公益理念与中国本土实践深度结合的探索。不仅是服务模式的沉淀，也是一次公益沟通方式的创新——让专业的儿童医疗适应服务，以更亲切、更易共鸣的方式走进公众的认知。这个过程也示范了公益项目如何从解决具体问题出发，逐步成长为社会价值理念的传播载体，从而吸引更多广泛的社会关注与认同，为儿童友好型医疗环境的构建营造更良好的社会氛围。

阿那亚

2025 年，爱佑慈善基金会与人文社区品牌阿那亚展开了一场贯穿全年的深度公益共创，通过四季系列创新活动，将艺术、社群与公益实践深度融合。合作始于春季，双方携手单立人喜剧节打造“陌声人电话亭”，收集公众的温暖声音回应，为住院患儿送去跨越时空的精神陪伴，并将对话制作成播客《一言不合》，让童真的思考被世界倾听。盛夏，共同发起“山海公益行”，带领大凉山彝族儿童历经城市参访，最终登上阿那亚虾米音乐节的舞台，用原生态歌谣完成了山与海的文化对话。岁末的童话月，双方联袂开启“跨越山海的惊喜礼物”行动，将装满糖果、文具与祝福的福袋，精准送达“爱佑安生”项目服务的困境儿童手中，用一份份具象的礼物传递“未被忘记”的温暖信号。新年之际，阿那亚业主大戏十周年剧目《你好，疯子！》将票款扣除成本后的收益捐赠给“爱佑安生”项目，让社区的文化热爱直接转化为支持儿童的公益力量。这一系列合作以艺术为桥梁、以人文场景为土壤，不仅为困境儿童提供了从精神慰藉、视野开拓到物质支持的多维度关怀，更成功地将公益融入社区生活与公众参与，探索出一条“善意可体验、公益可沉浸”的品牌共创模式，实现了社会价值与人文温度的双向赋能。



鸣鸣很忙 + 腾讯公益积分捐

2025 年末，爱佑慈善基金会携手鸣鸣很忙集团，并联动腾讯公益平台，共同发起“鸣鸣积分聚，汇爱成江海”创新公益行动。此次三方合作，旨在通过“积分捐赠”这一低门槛、高参与度的形式，面向广大公众进行爱心动员，将日常消费行为转化为切实的公益力量。活动期间，公众可通过“赵一鸣零食”与“零食很忙”会员小程序捐赠积分，每筹集 200 爱心积分，鸣鸣很忙集团即捐出 1 元善款。所筹资金将全部用于支持爱佑安生项目，计划在 2026 年秋季为四川省凉山州的困境儿童发放救助包。此次公益行动是爱佑与鸣鸣很忙集团自 2022 年以来在儿童关爱领域合作的深化，更是一次联动企业、公益平台与大众用户的三方协同实践。将企业资源、平台技术与公众参与有机结合，不仅为困境儿童提供精准支持，也探索数字化时代公众参与公益的新路径，展现社会化公益动员的创新模式与聚合效应。





财务披露 | Financial Report



2025 年度主要财务指标 (单位: 人民币元)		
主要财务指标	2024 年度	2025 年度
收入		
捐赠收入	181,607,188.19	201,284,533.24
提供服务收入	4,716.98	-
政府补助收入	800,000.00	-
投资收益	3,601,156.80	6,198,077.66
其他收入	3,497,656.52	3,486,524.27
总计	189,510,718.49	210,969,135.17
支出		
公益支出	157,883,480.57	175,970,055.50
管理费用	11,197,589.20	12,071,259.12
筹资费用	4,932,669.32	3,969,743.14
其他费用		815.09
总计	174,013,739.09	192,011,872.85

2025 年度捐赠收入构成 (限定性、非限定性) (单位: 人民币元)		
类别	金额	占当年捐赠收入比例
儿童医疗—爱佑童心项目	76,503,071.63	38.01%
儿童医疗—爱佑天使项目	28,764,142.58	14.29%
儿童医疗—爱佑晨星项目	12,012,995.12	5.97%
儿童医疗—爱佑医疗行业支持项目	3,352,500.00	1.67%
儿童医疗—爱佑人文医疗项目	4,956,630.73	2.46%
儿童医疗非限定	9,484,048.45	4.71%
儿童保护—爱佑新生项目	33,500,502.25	16.64%
儿童保护—爱佑安生项目	19,591,756.82	9.73%
爱的合伙人——心动万家	672,768.22	0.33%
其他	10,719,534.23	5.33%
非限定性	1,726,583.21	0.86%
总计	201,284,533.24	100.00%

2025 年度捐赠收入构成 (捐赠来源) (单位: 人民币元)		
类别	金额	占当年捐赠收入比例
个人	151,101,957.86	75.07%
企业	25,528,187.31	12.68%
公益机构	24,654,388.07	12.25%
总计	201,284,533.24	100.00%

2025 年度公益项目支出统计表 (单位: 人民币元)		
项目	金额	占当年公益项目支出比例
儿童医疗—爱佑童心项目	74,616,211.34	42.41%
儿童医疗—爱佑天使项目	25,546,540.28	14.52%
儿童医疗—爱佑晨星项目	13,219,888.75	7.51%
儿童医疗—爱佑医疗行业支持项目	6,123,802.55	3.48%
儿童医疗—爱佑人文医疗项目	3,366,609.46	1.91%
儿童医疗—大病患儿救急难项目	110,000.00	0.06%
儿童保护—爱佑新生项目	33,627,868.35	19.11%
儿童保护—爱佑安生项目	18,974,134.77	10.78%
爱的合伙人——心动万家	285,000.00	0.16%
公益创投项目	100,000.00	0.06%
合计	175,970,055.50	100.00%

公募平台善款跟踪反馈

- 2025 年, 爱佑慈善基金会通过支付宝公益平台接受 10,880,798 人次爱心网友捐赠善款 52,371,928.04 元, 支出善款 42,831,838.15 元; 为 998 人次重疾患儿提供医疗救助; 为 5,147 人次病患孤儿提供医疗养护、康复特教服务和医疗费用支持; 为超过 12 万人次困境儿童提供生活照料和情感支持。
- 2025 年, 爱佑慈善基金会通过字节跳动公益平台接受 33,848,630 人次爱心网友捐赠善款 38,768,023.91 元, 支出善款 42,344,957.38 元, 为 1,979 人次重疾患儿提供医疗救助; 为超过 17,820 人次困境儿童发放食品包, 为 74 名困境高中生提供助学金, 支持 286 名受侵害儿童走出黑暗, 为 31 名识别处于中高危风险的困境儿童提供个案支持服务; 也为 25 名病患孤儿宝贝提供养护服务。
- 2025 年, 爱佑慈善基金会通过腾讯公益平台共接受 50,041,200 人次爱心网友捐赠善款 50,209,702.98 元, 支出善款 39,855,385.18 元。为 1,181 人次重疾患儿提供医疗救助; 为超过 3,700 人次病患孤儿提供医疗养护、康复特教服务和医疗费用支持; 支持儿童主任为超过 12,000 人次困境儿童提供生活照料和情感陪伴; 支持爱佑医务社工在 3 家合作医院为住院儿童开展人文关怀服务。
- 2025 年, 爱佑慈善基金会通过阿里巴巴公益平台共接受超 5,600 万笔爱心商家及网友捐赠的善款 9,188,988.29 元, 支出善款 8,661,678.23 元。为 86 名重疾患儿提供医疗救助, 为超 900 人次病患孤儿提供术前术后养护、特殊抚育、康复特教等服务并支持 2 场病患孤儿护理员培训, 在 26 个偏远山村开展困境儿童救助与保护工作, 支持爱佑医务社工在 3 家合作医院为住院儿童开展人文关怀服务。
- 2025 年, 爱佑慈善基金会通过哔哩哔哩公益平台共接受 38,913 笔爱心网友捐赠的善款 927,677.96 元, 支出善款 690,666.41 元。为 18 名重疾患儿提供医疗救助, 为超 800 人次困境儿童提供救助与保护服务, 支持爱佑医务社工在 2 家合作医院为住院儿童开展人文关怀服务。
- 2025 年, 爱佑慈善基金会通过官方小程序“爱 love 佑”接受 13,748 人次爱心网友捐赠善款 1,165,369.07 元, 支出善款 969,743.80 元。为 35 人次的重疾患儿提供医疗救助; 为病患孤儿提供 13 人次医疗救助服务; 为超过 700 人次身处困境的孩子们提供了生活照料和情感陪伴等。
- 2025 年, 爱佑慈善基金会通过美团公益平台接受 139,328 人次爱心用户捐赠善款 914,973.00 元, 支出善款 980,559.77 元。为 43 人次重疾患儿提供医疗救助。

人才构成与薪资前五名

2025 年爱佑慈善基金会共有专职 47 人, 其中年薪排序前五的情况见下表。

排序	2025 年年薪 (单位: 人民币元)
1	635,003.21
2	582,668.20
3	542,932.78
4	538,928.53
5	538,683.26

附录：爱佑慈善基金会 2025 年度审计报告

爱佑慈善基金会
2025 年度审计报告

京嘉鉴审字 G (2026) 第 12 号

爱佑慈善基金会：

一、 审计意见

我们审计了爱佑慈善基金会的财务报表，包括 2025 年 12 月 31 日的资产负债表，2025 年度的业务活动表、现金流量表以及相关财务报表附注。

我们认为，后附的财务报表在所有重大方面按照《民间非营利组织会计制度》的规定编制，公允反映了爱佑慈善基金会 2025 年 12 月 31 日的财务状况以及 2025 年度的业务活动情况和现金流量。

二、 形成审计意见的基础

我们按照中国注册会计师审计准则和《基金会财务报表审计指引》的规定执行了审计工作。审计报告的“注册会计师对财务报表审计的责任”部分进一步阐述了我们在这些准则下的责任。按照中国注册会计师职业道德守则，我们独立于爱佑慈善基金会，并履行了职业道德方面的其他责任。我们相信，我们获取的审计证据是充分、适当的，为发表审计意见提供了基础。

三、 其他信息

爱佑慈善基金会管理层对其他信息负责。其他信息包括年度报告中涵盖的信息，但不包括财务报表和我们的审计报告。

我们对财务报表发表的审计意见不涵盖其他信息，我们也不对其他信息发表任何形式的鉴证结论。

结合我们对财务报表的审计，我们的责任是阅读其他信息，在此过程中，考虑其他信息是否与财务报表或我们在审计过程中了解到的情况存在重大不一致或者似乎存在重大错报。

基于我们已执行的工作，如果我们确定其他信息存在重大错报，我们应当予以报告。在这方面，我们无任何事项需要报告。

四、 管理层和治理层对财务报表的责任

爱佑慈善基金会管理层（以下简称管理层）负责按照《民间非营利组织会计制度》的规定编制财务报表，使其实现公允反映，并设计、执行和维护必要的内部控制，以使财务报表不存在由于舞弊或错误导致的重大错报。

爱佑慈善基金会
审计报告

京嘉鉴审字 G (2026) 第 12 号

北京嘉信达盛会计师事务所有限公司
二〇二六年三月十二日

爱佑慈善基金会
2025 年度审计报告

(此页无正文)



北京嘉信达盛会计师事务所有限公司
中国·北京

中国注册会计师：
李欣博
110000662382

中国注册会计师：
王学峰
130500020991

二〇二六年三月十二日

爱佑慈善基金会
2025 年度审计报告

在编制财务报表时，管理层负责评估爱佑慈善基金会的持续运营能力，并运用持续经营假设，除非管理层计划清算爱佑慈善基金会、停止运营或别无其他现实的选择。

五、 注册会计师对财务报表审计的责任

我们的目标是对财务报表整体是否不存在由于舞弊或错误导致的重大错报获取合理保证，并出具包含审计意见的审计报告。合理保证是高水平的保证，但并不能保证按照审计准则执行的审计在某一重大错报存在时总能发现。错报可能由于舞弊或错误所致，如果合理预期错报单独或汇总起来可能影响财务报表使用者依据财务报表作出的经济决策，则通常认为错报是重大的。

在按照审计准则执行审计的过程中，我们运用了职业判断，并保持了职业怀疑。同时，我们也执行以下工作：

(一) 识别和评估由于舞弊或错误导致的财务报表重大错报风险，设计和实施审计程序以应对这些风险，并获取充分、适当的审计证据，作为发表审计意见的基础。由于舞弊可能涉及串通、伪造、故意遗漏、虚假陈述或凌驾于内部控制之上，未能发现由于舞弊导致的重大错报的风险高于未能发现由于错误导致的重大错报的风险。

(二) 了解与审计相关的内部控制，以设计恰当的审计程序，但目的并非对内部控制的有效性发表意见。

(三) 评价管理层选用会计政策的恰当性和作出会计估计及相关披露的合理性。

(四) 对管理层使用持续经营假设的恰当性得出结论。同时，根据获取的审计证据，就可导致对爱佑慈善基金会持续经营能力产生重大疑虑的事项或情况是否存在重大不确定性得出结论。如果我们得出结论认为存在重大不确定性，审计准则要求我们在审计报告中提请报表使用者注意财务报表中的相关披露；如果披露不充分，我们应当发表非无保留意见。我们的结论基于截至审计报告日可获得的信息，然而，未来的事项或情况可能导致爱佑慈善基金会不能持续经营。

(五) 评价财务报表的总体列报、结构和内容（包括披露），并评价财务报表是否公允反映相关交易和事项。

我们与管理层就计划的审计范围、时间安排和重大审计发现等事项进行沟通，包括沟通我们在审计中识别出的值得关注的内部控制缺陷。

业务活动表

项目	上年累计数		本年累计数	
	非限定性	限定性	合计	合计
一、收入				
其中：捐赠收入	3,339,414.52	178,257,773.57	181,597,188.19	201,284,533.24
会费收入			4,716.98	
提供服务收入		4,716.98		
商品销售收入				
政府补助收入		800,000.00		
投资收益	33,287.67	3,557,895.13	3,748,244.43	6,198,077.66
其他收入	27,157.96	3,470,498.56	3,497,656.52	3,485,524.27
收入合计	3,399,860.15	186,110,988.34	189,510,718.49	210,959,135.17
二、费用				
(一) 业务活动成本	157,883,480.57		157,883,480.57	175,970,055.50
其中：公益活动成本	157,883,480.57		157,883,480.57	175,970,055.50
(二) 管理费用	11,197,589.20		11,197,589.20	12,071,289.12
其中：工作人员工资福利	9,129,920.72		9,129,920.72	10,409,349.05
行政办公支出	2,065,312.12		2,065,312.12	1,653,997.06
其他	2,347.35		2,347.35	8,313.01
(三) 筹资费用	4,932,699.32		4,932,699.32	3,959,743.14
(四) 其他费用				815.09
费用合计	174,013,769.09		174,013,769.09	192,011,872.85
限定性净资产转为非限定性净资产		-157,905,862.39		166,465,657.07
四、净资产变动(若为净资产减少额,以“-”号填列)			28,204,995.95	-16,716,793.17
			15,459,979.43	35,674,056.49
				18,957,262.32

单位负责人: 高刚 复核: 高刚 制表: 王新蕊



资产负债表

项目	行次	年初数	年末数	年初数	年末数
资产					
流动资产					
货币资金	1	117,744,391.95	117,744,391.95		
短期借款	25			1,020,866.03	2,630,720.35
应付账款	26	332,023,152.41	313,000,000.00	1,303,274.83	1,286,489.45
预收款项	3	7,057,459.49	10,167,489.49		
应付工资	27			108,031.70	112,080.30
应付账款	4	448,000.00	44,835,810.55		
预收账款	28				113,207.55
存货	5				
待摊费用	6	727,928.98	388,410.00		
一年内到期的长期股权投资	7				
其他流动资产	8	57.35			
流动资产合计	9	480,460,256.04	466,135,111.59		
长期投资					
长期股权投资	10	167,709,502.99	182,727,377.97		
长期股权投资	11				
长期股权投资合计	12	167,709,502.99	182,727,377.97		
固定资产					
固定资产原价	13	1,228,050.09	1,431,709.92		
减：累计折旧	14	1,004,237.99	1,155,772.34		
固定资产净值	15	223,812.10	275,937.58		
在建工程	16				
无形资产	17				
无形资产清理	18				
固定资产合计	19	223,812.10	275,937.58		
无形资产					
无形资产	20				
累计摊销	21				
无形资产净值	22				
受托代理资产	23				
资产总计	24	648,443,580.13	659,128,427.54	648,443,580.13	659,128,427.54
负债和净资产					
流动负债					
短期借款	25			1,020,866.03	2,630,720.35
应付账款	26	332,023,152.41	313,000,000.00	1,303,274.83	1,286,489.45
预收款项	27	7,057,459.49	10,167,489.49		
应付工资	28			108,031.70	112,080.30
应付账款	29	448,000.00	44,835,810.55		
预收账款	30				113,207.55
一年内到期的长期股权投资	31				
其他流动负债	32				
流动负债合计	33	448,000.00	44,835,810.55	1,539,142.26	4,152,477.65
非流动负债					
长期借款	34	2,431,862.56			
长期借款	35				
长期应付款	36				
其他长期负债	37				
长期负债合计	38				
受托代理负债	39				
受托代理负债	40	2,431,862.56			
负债合计	41	2,431,862.56			
净资产					
非限定性净资产	42	322,957,219.21	305,350,425.04		
限定性净资产	43	325,486,360.92	353,778,002.50		
净资产合计	44	648,443,580.13	659,128,427.54		

单位负责人: 高刚 复核: 高刚 制表: 王新蕊

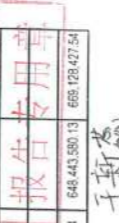

现金流量表

项目	行次	上年数	本年数
一、经营活动产生的现金流量			
收到的其他与经营活动有关的现金	1	184,085,154.14	186,591,968.10
收到其他与投资有关的现金	2		
提供劳务收到的现金	3	5,000.00	420,000.00
销售商品收到的现金	4		
政府补助收到的现金	5	800,000.00	
收到的其他与经营活动有关的现金	6	410,585.99	399,275.28
现金流入小计	7	185,300,740.13	199,111,243.38
支付给职工以及为职工支付的现金	8	133,154,942.63	176,979,372.92
购买商品、接受劳务支付的现金	9	20,124,958.03	22,316,277.74
支付的其他与经营活动有关的现金	10		
现金流出小计	11	9,790,317.01	8,145,022.84
经营活动产生的现金流量净额	12	165,505,427.67	206,740,872.50
二、投资活动产生的现金流量			
收回投资收到的现金	13	17,230,512.46	-7,629,427.12
取得投资收益收到的现金	14	322,000,000.00	316,056,774.44
处置固定资产、无形资产和其他长期资产收回的现金	15	3,650,905.75	6,199,077.66
收到的其他与投资活动有关的现金	16		
现金流入小计	17	305,880,905.75	322,201,852.10
购建固定资产和无形资产所支付的现金	18	118,430.04	203,659.83
对外投资支付的现金	19		
支付的其他与投资活动有关的现金	20	354,100,000.00	316,500,000.00
现金流出小计	21	354,218,430.04	317,103,659.83
投资活动产生的现金流量净额	22	-28,857,524.29	5,190,192.27
三、筹资活动产生的现金流量			
收到的其他与筹资活动有关的现金	23		
借款收到的现金	24		
收到的其他与筹资活动有关的现金	25		
现金流入小计	26		
偿还借款支付的现金	27		
偿付利息支付的现金	28		
支付的其他与筹资活动有关的现金	29		
现金流出小计	30		
筹资活动产生的现金流量净额	31		
四、汇率变动对现金的影响	32		
五、现金及现金等价物净增加额	33	-11,427,011.83	-2,439,234.83

单位负责人: 高刚 复核: 高刚 制表: 王新蕊



爱佑慈善基金会
2025 年度财务报表附注

(除特别说明,以人民币元表述)

一、基本情况
爱佑慈善基金会(以下简称“基金会”)是经中华人民共和国民政部批准,于2008年5月6日成立的公募基金会,原始基金为人民币2000万元,统一社会信用代码为531000005000210435;法定代表人高刚,住所为北京市朝阳区阜通东大街1号院望京SOHO5号楼320609室。
业务主管单位为民政部。
业务范围为资助孤贫、残疾儿童的助学、医疗救助及教育支持项目;支持公益组织发展;提供公益项目管理咨询及服务;承接政府购买服务;资助医学研究、医护人员交流与培训、医务社工支持等推动医疗行业发展的项目。
截至2025年12月31日本基金会未设立分支、代表机构。

二、财务报表的编制基础
本基金管理层对基金会持续运营能力评估后,认为本基金会不存在可能导致持续运营产生重大疑虑的事项或情况,本基金会财务报表是按照持续运营假设为基础编制的。

三、遵循《民间非营利组织会计制度》的声明
本基金会财务报表的编制符合《民间非营利组织会计制度》的要求,真实、完整地反映了本基金会的财务状况、业务活动情况和现金流量。

四、重要会计政策、会计估计的说明
1. 会计制度
本基金会执行中华人民共和国财政部颁布的《民间非营利组织会计制度》及其补充规定。

2. 会计期间
本基金会以1月1日起至12月31日止为一个会计年度。

3. 记账本位币
本基金会以人民币为记账本位币。

4. 记账基础和计价原则



夏佑慈善基金会 2025 年度财务报表附注

本基金会的会计核算以权责发生制为基础，资产以实际成本计量。

5. 外币业务核算方法

本基金会会计年度内涉及的外币收支业务，按业务发生当日的市场汇率折合为人民币记账，年末对货币性项目按年末的市场汇率进行调整，由此产生的汇兑损益，按用途及性质计入当期筹资费用或予以资本化。

6. 短期投资

短期投资是指能够随时变现并且持有时间不准备超过 1 年（含 1 年）的投资，包括股票、债券投资等。短期投资在取得时应当按照投资成本计量。处置短期投资时，应当将实际取得价款与短期投资账面价值的差额确认当期投资损益。

7. 坏账核算办法

本基金会的坏账核算采用备抵法，坏账准备的计提采用个别认定法。

本基金会的坏账确认标准：

- (1) 债务人破产或死亡，以其破产财产或遗产清偿后，仍然不能收回的；
- (2) 债务人较长时期内未履行其偿债义务，并有足够的证据表明无法收回或收回的可能性极小。

8. 存货

(1) 存货分类

本基金会存货包括在日常业务活动中持有以备出售或捐赠的，或者为了出售或捐赠仍处在生产过程中，或者将在生产、提供服务或日常管理过程中耗用的材料、物资、商品等。

(2) 取得和发出的计价方法

本基金会材料、物资、商品等按取得时的实际成本计价，发出材料、物资、商品等按个别计价法计价。

(3) 存货的盘存制度

本基金会存货每年定期盘点一次。

(4) 存货跌价准备的确认原则

本基金会期末按可变现净值与账面价值孰低确定存货的期末价值。当期末存货的可变现净值低于账面价值的差额计提存货跌价准备。如下年度可变现净值回升，则在原已确认的跌价损失的金额内转回。

9. 长期投资核算方法

(1) 长期股权投资

本基金会长期股权投资在取得时按初始投资成本计价。对被投资单位没有控制、共

夏佑慈善基金会 2025 年度财务报表附注

同控制和重大影响时，采用成本法核算；对被投资单位具有控制、共同控制和重大影响时，采用权益法核算。

(2) 长期股权投资

本基金会长期股权投资按取得时的实际成本作为初始投资成本。长期股权投资按直线法计提利息及摊销债券折溢价。

(3) 长期投资减值准备

本基金会期末对长期投资逐项进行检查，按单项投资可回收金额低于账面价值的差额计提长期投资减值准备。

10. 固定资产

(1) 固定资产确认标准

固定资产是指本基金会为行政管理、提供服务、生产商品或者出租目的而持有的，预计使用年限超过 1 年，且单位价值较高的资产。

(2) 固定资产初始计量

固定资产按取得时的实际成本计价。

(3) 固定资产折旧

固定资产折旧采用年限平均法计算，即按固定资产的原值和估计使用年限扣除残值率确定其折旧率，年分类折旧率如下：

资产类别	使用年限	残值率	年折旧率
电子设备	3 年	3%	32.33%
办公家具	5 年	3%	19.40%

(4) 不计提折旧的资产

本基金会用于展览、教育或研究等目的的历史文物、艺术品以及其他具有文化或者历史价值并作为长期或者永久保存的典藏等，作为文物文化资产核算，不计提折旧。

11. 限定性净资产、非限定性净资产确认原则

资产或资产所产生的经济利益（如资产投资利息和利息等）的使用受到资产提供者或者国家有关法律、行政法规所设置的时间限定或用途限定，则由此形成的净资产为限定性净资产；除此之外的其他净资产，为非限定性净资产。

12. 收入确认原则

收入是指本基金会开展业务活动取得的，导致本期净资产增加的经济利益或服务潜力的流入。收入按照其来源分为捐赠收入、提供服务收入、商品销售收入、政府补助收入、投资收益、其他收入。本基金会在确认收入时，应区分交换交易所形成的收入和非交换交易所形成的收入。

(1) 交换交易所形成的收入，包括商品销售收入、提供劳务收入、让渡资产使用权



夏佑慈善基金会 2025 年度财务报表附注

等收入。本基金会对外交换交易产生的收入按以下方法确认收入实现：

①销售商品：已将商品所有权上的主要风险和报酬转移给购货方；既没有保留通常与所有权相联系的继续管理权，也没有对已售出的商品实施控制；与交易相关的经济利益能够流入本会；相关收入和成本能够可靠地计量时确认收入。

②提供劳务：在同一会计年度内开始并完成的劳务，应当在完成劳务时确认收入；如果劳务的开始和完成分属不同的会计年度，可以按照完工进度或完成的工作量确认收入。

③让渡资产使用权：与交易相关的经济利益能够流入本基金会；收入的金额能够可靠地计量。

(2) 非交换交易所形成的收入，包括捐赠收入和政府补助收入，对非交换交易所形成的收入本基金会按以下方法确认：

①对于无条件的捐赠或政府补助，在收到时确认收入；

②对于有条件的捐赠或政府补助，在取得捐赠资产或政府补助资产控制权时确认收入；

③基金会存在需要偿还全部或部分捐赠资产或者相应金额的现时义务时，应当根据实际需要偿还的金额确认一项负债和费用。

④接受捐赠的非货币性资产，应当以其公允价值确认收入。捐赠方在捐赠时，应当提供注明捐赠非货币性资产公允价值的证明，如果不能提供上述证明，接受捐赠方不得向捐赠方开具公益性捐赠票据，不确认为捐赠收入。

⑤本基金会接受的劳务捐赠，不确认为收入。

⑥若资产提供者对资产的使用设置了时间限制或者(和)用途限制，则所确认的相关收入为限定性收入；除此之外的其他所有收入，为非限定性收入。

13. 成本费用划分原则

本基金会的支出分为业务活动成本、管理费用、筹资费用、其他费用。

(1) 业务活动成本核算本基金会为了实现业务活动目标、开展项目活动或者提供服务所发生的费用。

(2) 管理费用核算本基金会为组织和管理业务活动所发生的各项费用。

(3) 筹资费用核算本基金会为筹集业务活动所需资金而发生的费用。

(4) 其他费用核算基金会发生的无法归属到业务活动成本、管理费用或其他费用的支出。



五、财务报表主要项目注释

1. 货币资金

夏佑慈善基金会 2025 年度财务报表附注

货币资金种类	币种	年初数	年末数
①现金	人民币		
②银行存款	人民币	109,050,763.68	106,679,661.08
③其他货币资金	人民币	11,132,863.22	12,064,730.87
合计		120,183,626.90	117,744,391.95

2. 短期投资

短期投资类别	年初数		年末数	
	账面余额	坏账准备	账面净值	账面净值
理财产品	352,023,152.41		352,023,152.41	313,000,000.00
合计	352,023,152.41		352,023,152.41	313,000,000.00

3. 应收款项

应收款项类别	年初数		年末数	
	账面余额	坏账准备	账面净值	账面净值
应收账款	4,968,493.15		4,968,493.15	
其他应收款	2,099,006.34		2,099,006.34	10,167,488.49
合计	7,067,499.49		7,067,499.49	10,167,488.49

(1) 应收账款账龄

账龄	年初数		年末数	
	账面余额	坏账准备	账面净值	账面净值
1 年以内	3,100,000.00		3,100,000.00	
1-2 年	1,868,493.15		1,868,493.15	
合计	4,968,493.15		4,968,493.15	

(2) 应收账款客户明细

客户名称	年初数		年末数		欠款原因
	账面余额	占应收账款总额的比率	账面余额	占应收账款总额的比率	
中国建设银行股份有限 公司北京梅地亚支行	4,968,493.15	100.00%			
合计	4,968,493.15	100.00%			

(3) 其他应收款账龄

账龄	年初数		年末数		欠款原因
	账面余额	坏账准备	账面净值	账面净值	
1 年以内			3,100,000.00		
1-2 年			3,100,000.00		
2-3 年	200,000.00		200,000.00	1,868,493.15	
3 年以上	1,899,006.34		1,899,006.34	2,099,006.34	
合计	2,099,006.34		2,099,006.34	10,167,488.49	

(4) 其他应收款客户明细



爱佑慈善基金会

2025 年度财务报表附注

客户名称	年初数		年末数		欠款时间	欠款原因
	账面余额	占其他应收款总额的比例	账面余额	占其他应收款总额的比例		
中国建设银行股份有限公司北京南河支行	608,473.59	28.95%	608,473.59	78.35%	3 年以内	应收利息
北京爱佑博康房地产开发有限公司	400,000.00	19.05%	400,000.00	3.93%	3 年以上	办公室租赁押金
华中农业大学经济学院附属弘德和医服	300,000.00	14.25%	300,000.00	2.85%	3 年以上	住读押金
上海同济大学医学院附属上海儿童医学中心	200,000.00	9.53%	200,000.00	1.97%	3 年以上	住读押金
首都儿科研究所附属儿童医院	200,000.00	9.53%	200,000.00	1.97%	3 年以上	住读押金
中国人民大学附属第一医院	200,000.00	9.53%	200,000.00	1.97%	3 年以上	住读押金
复旦大学附属儿科医院	100,000.00	4.76%	100,000.00	0.98%	3 年以上	住读押金
北京爱佑物业管理有限公司朝阳分公司	88,674.40	4.22%	88,674.40	0.87%	3 年以上	物业及装修押金
北京爱佑物业管理有限公司北京分公司	1,658.35	0.08%	1,658.35	0.02%	3 年以上	房产物业押金
合计	2,095,006.34	100.00%	10,167,406.49	100.00%		

4. 预付账款

(1) 预付账款账龄

账龄	年初数		年末数	
	账面余额	坏账准备	账面余额	坏账准备
1 年以内	448,000.00		44,836,810.55	
合计	448,000.00		44,836,810.55	

(2) 预付账款客户明细

客户名称	年初数		年末数		预付原因
	账面余额	占预付账款总额的比例	账面余额	占预付账款总额的比例	
上海国际信托有限公司	17,750,808.81	38.95%	17,750,808.81	39.58%	1 年以内 慈善信托
万向信托股份有限公司	14,278,136.32	31.84%	14,278,136.32	31.84%	1 年以内 慈善信托
光大兴陇信托有限责任公司	6,845,480.73	15.49%	6,845,480.73	15.49%	1 年以内 慈善信托
平安信托有限责任公司	2,096,000.00	4.68%	2,096,000.00	4.68%	1 年以内 慈善信托
交银国际信托有限公司	2,000,000.00	4.46%	2,000,000.00	4.46%	1 年以内 慈善信托
建信信托有限责任公司	1,434,381.69	3.20%	1,434,381.69	3.20%	1 年以内 慈善信托
北京文勤时代软件有限公司	330,000.00	0.74%	330,000.00	0.74%	1 年以内 系统开发费
贝友集团股份有限公司北京销售分公司	288,000.00	64.29%			
魏西昌文具社会工作服务中心	160,000.00	35.71%			
合计	448,000.00	100.00%	44,836,810.55	100.00%	

5. 存货

爱佑慈善基金会

2025 年度财务报表附注

项目	年初数	本年增加	本年减少	年末数
捐赠物资	9,726,945.14	9,726,945.14	9,726,945.14	
合计	9,726,945.14	9,726,945.14	9,726,945.14	

6. 其他流动资产

项目	年初数	年末数
留抵增值税	57.35	57.35
合计	57.35	57.35

7. 待摊费用

仍摊项目	年初数	本年摊销	年末数
装修费用	454,467.69	241,745.28	212,722.41
房租	231,988.15	1,630,692.56	1,730,666.27
物业费及维修费	41,472.15	250,728.80	250,728.80
合计	727,928.99	1,881,621.15	2,223,140.15

8. 长期投资

8.1 长期股权投资

序号	被投资单位	初始投资额	年初数	年末数	核算方法
①	南京爱佑股权投资管理有限公司(有限合伙)	10,000,000.00	20,000,000.00	18,707,924.44	成本法
②	北京爱佑四明康投股权投资合伙企业(有限合伙)	13,500,000.00	27,900,000.00	28,870,056.65	成本法
③	南京爱佑五期一号股权投资合伙企业(有限合伙)	6,000,000.00	15,000,000.00	17,532,349.05	成本法
④	南京爱佑五期创业投资企业(有限合伙)	8,000,000.00	20,000,000.00	19,731,021.82	成本法
⑤	上海爱佑股权投资合伙企业(有限合伙)	20,000,000.00	20,000,000.00	18,686,274.79	成本法
⑥	北京清科和鼎二期投资管理合伙企业(有限合伙)	20,000,000.00	20,000,000.00	19,240,703.20	成本法
⑦	天津爱佑信总管理合伙企业(有限合伙)	20,000,000.00	20,000,000.00	19,952,988.01	成本法
⑧	万向信托股份公司	10,011,908.00	15,060,896.78		成本法
⑨	光大兴陇信托有限责任公司	1,669,666.00	7,038,647.21		成本法
⑩	上海国际信托有限公司	940,000.00	740,000.00		成本法
⑪	建信信托有限责任公司	45,000,000.00		40,066,850.00	成本法
⑫	中国工商银行股份有限公司			182,727,377.97	成本法
合计		174,451,907.00	167,789,592.99		

①-⑦: 爱佑慈善基金会基于资产保值增值目的, 购买的基金类资产管理产品。
⑧-⑩: 爱佑慈善基金会基于慈善目的, 设立的慈善信托产品。
⑪: 爱佑慈善基金会持有时间超过 1 年的固定收益类银行理财产品。

9. 固定资产及累计折旧

(1) 固定资产类别

爱佑慈善基金会

2025 年度财务报表附注

项目	年初数		本年增加		本年减少		年末数
	原值	累计折旧	原值	累计折旧	原值	累计折旧	
一、固定资产原价	1,228,050.09		203,656.83		1,431,706.92		1,431,706.92
其中: 电子设备	878,197.80		196,728.18		1,074,926.98		1,074,926.98
办公家具	349,852.29		6,600.65		356,452.94		356,452.94
二、累计折旧	1,004,237.99		151,534.35		1,155,772.34		1,155,772.34
其中: 电子设备	740,716.47		96,514.47		839,222.94		839,222.94
办公家具	263,519.52		63,019.88		326,539.40		326,539.40
三、固定资产净值	223,812.10		42,125.48		285,934.58		285,934.58
其中: 电子设备	137,479.33		98,214.71		235,694.04		235,694.04
办公家具	86,332.77				55,080.23		30,243.54

(2) 固定资产用途

用途	年初数		年末数	
	原值	累计折旧	原值	累计折旧
自用	1,004,237.99	223,812.10	1,431,706.92	1,155,772.34
合计	1,004,237.99	223,812.10	1,431,706.92	1,155,772.34

10. 应付款项

项目	年初数	本年增加	本年减少	年末数
应付账款	1,003,360.16	2,617,220.48	1,003,360.16	2,617,220.48
其他应付款	17,225.87	3,041,564.13	3,037,310.13	21,499.87
合计	1,020,586.03	5,658,804.61	4,040,670.29	2,638,720.35

(1) 应付账款客户明细

项目	年初数		年末数		未偿还原因
	账面余额	账龄	账面余额	账龄	
河南省儿童医院郑州儿童医院	304,380.16	1 年以内	304,380.16	1 年以内	救助款 应付账款
上海交通大学医学院附属上海儿童医学中心	248,093.75	1 年以内	248,093.75	1 年以内	救助款 应付账款
华中科技大学同济医学院附属协和医院	187,464.98	1 年以内	187,464.98	1 年以内	救助款 应付账款
福建省儿童医院	189,539.92	1 年以内	189,539.92	1 年以内	救助款 应付账款
乌鲁木齐市第一人民医院 (乌鲁木齐儿童医院)	176,613.60	1 年以内	176,613.60	1 年以内	救助款 应付账款
四川大学华西第二医院	155,800.19	1 年以内	155,800.19	1 年以内	救助款 应付账款
北京爱佑博康科技有限公司	144,000.00	1 年以内	144,000.00	1 年以内	技术服务费 应付账款
广东省妇幼保健院	113,003.62	1 年以内	113,003.62	1 年以内	救助款 应付账款
青海省儿童医院	107,052.69	1 年以内	107,052.69	1 年以内	救助款 应付账款
北京爱佑博康科技有限公司	106,000.00	1 年以内	106,000.00	1 年以内	救助款 应付账款
昆明市儿童医院	106,801.40	1 年以内	106,801.40	1 年以内	救助款 应付账款
深圳市儿童医院	96,617.74	1 年以内	96,617.74	1 年以内	救助款 应付账款
上海交通大学医学院附属新华医院	90,000.00	1 年以内	90,000.00	1 年以内	救助款 应付账款
北京市门头沟区梅子立德社会工作服务中心	85,000.00	1 年以内	85,000.00	1 年以内	救助款 应付账款
首都医科大学附属北京安贞医院	80,000.00	1 年以内	80,000.00	1 年以内	救助款 应付账款
武汉大学人民医院	60,000.00	1 年以内	60,000.00	1 年以内	救助款 应付账款

爱佑慈善基金会

2025 年度财务报表附注

项目	年初数		年末数		未偿还原因
	账面余额	账龄	账面余额	账龄	
复旦大学附属儿科医院	56,168.00	1 年以内	56,168.00	1 年以内	救助款 应付账款
山东第一医科大学附属立医院	50,000.00	1 年以内	50,000.00	1 年以内	救助款 应付账款
上海环艺企业管理有限公司	35,369.46	1 年以内	35,369.46	1 年以内	服务费 应付账款
湖州医科大学附属医院第二医院	28,152.86	1 年以内	28,152.86	1 年以内	救助款 应付账款
新疆生产建设兵团第一师医院	24,712.65	1 年以内	24,712.65	1 年以内	救助款 应付账款
德兰科技有限公司	23,697.23	1 年以内	23,697.23	1 年以内	服务费 应付账款
河北省儿童医院	20,000.00	1 年以内	20,000.00	1 年以内	救助款 应付账款
阜外华中心血管病医院	20,000.00	1 年以内	20,000.00	1 年以内	救助款 应付账款
新疆维吾尔自治区儿童医院	20,000.00	1 年以内	20,000.00	1 年以内	救助款 应付账款
广州医科大学附属妇女儿童医疗中心	20,000.00	1 年以内	20,000.00	1 年以内	救助款 应付账款
武汉儿童医院	15,091.65	1 年以内	15,091.65	1 年以内	救助款 应付账款
苏州友合社会工作事务所	13,801.16	1 年以内	13,801.16	1 年以内	服务费 应付账款
贵阳市妇幼保健院	7,186.88	1 年以内	7,186.88	1 年以内	救助款 应付账款
苏州大学附属儿童医院	4,800.00	1 年以内	4,800.00	1 年以内	服务费 应付账款
新疆维吾尔自治区第三人民医院	2,443.09	1 年以内	2,443.09	1 年以内	救助款 应付账款
合计	2,617,220.48		2,617,220.48		

(2) 其他应付账款客户明细

项目	年初数	账龄	年末数	未偿还原因
党支部	21,263.37	2 年以内	21,263.37	党费
员工	236.50	1 年以内	236.50	代扣社保
合计	21,499.87		21,499.87	

11. 预收账款

项目	年初数	本年增加	本年减少	年末数
预收账款	113,207.55	113,207.55	113,207.55	113,207.55
合计	113,207.55	113,207.55	113,207.55	113,207.55

(1) 预收账款客户明细

项目	年初数	年末数	账龄	款项内容
郑州市慈善会	113,207.55	113,207.55	1 年以内	预收服务收入
合计	113,207.55	113,207.55		

12. 应付工资

项目	年初数	本年增加	年末数	未偿还原因
工资	891,805.35	15,202,532.00	15,215,129.62	未支付
福利费	193,068.35	193,068.35	193,068.35	未支付
社会保险	411,468.48	3,576,717.03	3,878,924.79	未支付
公积金	1,613,123.00	1,613,123.00	1,613,123.00	未支付
补充医疗	114,968.50	114,968.50	114,968.50	未支付
合计	1,303,274.63	20,667,419.88	20,675,225.26	未支付

爱佑慈善基金会

2025 年度财务报表附注

资助项目	重庆医科大学附属儿童医院	710,000.00	0.40%	救助费用
爱佑医疗行业支持项目	首都医科大学附属儿童医院	2,400,000.00	1.35%	捐赠款
爱佑医疗行业支持项目	复旦大学附属儿科医院	1,000,000.00	0.57%	捐赠款
爱佑医疗行业支持项目	上海交通大学医学院附属上海儿童医学中心	725,000.00	0.41%	捐赠款
爱佑医疗行业支持项目	甘肃省妇幼保健院(甘肃省中心医院)	405,797.24	0.23%	捐赠款
爱佑医疗行业支持项目	遂昌县慈善会	395,000.00	0.20%	捐赠款
爱佑人文医疗项目	北京市门头沟区残疾人社会福利服务中心	330,680.00	0.19%	服务费
爱佑人文医疗项目	上海交通大学医学院附属上海儿童医学中心	240,000.00	0.14%	捐赠款
爱佑人文医疗项目	杭州平陆社会工作服务中心	233,260.33	0.13%	服务费
爱佑人文医疗项目	南京儿童医院发展医疗基金会	200,000.00	0.11%	捐赠款
爱佑人文医疗项目	宁波市北仑区海曙社会工作服务中心	229,912.78	0.13%	服务费/捐赠款
爱佑人文医疗项目	上海市浦东新区复康社会工作服务中心	220,831.02	0.12%	服务费
爱佑人文医疗项目	深圳宝安区复康社会工作服务中心	200,000.00	0.11%	捐赠款
爱佑人文医疗项目	爱佑儿童医院	185,000.00	0.11%	捐赠款
爱佑人文医疗项目	宁波市北仑区海曙社会工作服务中心	168,400.00	0.10%	服务费
公益创投项目	北京慈业长青社会工作服务中心	100,000.00	0.05%	捐赠款
合计		77,518,000.95	44.05%	

21. 管理费用

项目	本年发生额	上年发生额
①行政管理人员费用	10,438,343.05	9,128,929.72
②行政管理事务物品耗用和服务开支	1,564,877.72	2,011,611.06
③行政管理事务所用资产折旧(摊销)及运行维护费用	68,719.34	53,701.06
④资产减值及处置损失		
⑤其他	8,313.01	2,347.36
合计	12,071,253.12	11,197,589.20

22. 筹资费用

项目	本年发生额	上年发生额
人员费用	3,080,868.52	3,355,411.04
日常费用	873,876.62	1,038,428.28
合计	3,954,745.14	4,393,839.32

23. 其他费用

项目	本年发生额	上年发生额
税金及附加	815.09	
合计	815.09	

爱佑慈善基金会

2025 年度财务报表附注

项目	业务活动成本		本年度	
	业务活动成本	折旧费用	折旧费用	合计
①工资、奖金、津贴和补贴	6,145,728.83	6,735,136.02	2,328,867.15	15,209,532.00
②工会经费			153,058.35	153,058.35
③职工福利费	6,145,728.83	6,893,194.37	2,328,867.15	15,382,590.35
④社会保险费	1,477,784.36	1,574,319.10	524,633.57	3,576,717.03
⑤住房公积金	668,176.10	705,391.10	237,865.80	1,613,123.00
⑥补充医疗保险	2,145,940.46	114,989.50		114,989.50
小计	8,292,669.29	2,395,668.70	762,199.37	5,304,829.53
合计		9,283,854.07	3,090,866.62	20,667,419.88

本年爱佑慈善基金会全年职工人数为 47 人，本年平均职工人数为 48 人，各月领取薪调和补贴的专职工作人员人数之和为 570，本年职工工资总额 15,209,532.00 元，人均月工资 26,683.39 元，人均年工资 320,200.68 元。

2. 理事会和监事会成员名单及工作单位、在本基金会领取报酬的理事人数、是否领取报酬

姓名	工作单位	在基金会任职	是否在基金会领取报酬
耿源	北京立德曼德普普有限公司	理事长	否
丁珊	爱佑慈善基金会	副理事长、党支部书记	是
梁尚斌	爱佑慈善基金会	理事、秘书长	是
马化腾	深圳市腾讯计算机系统有限公司	理事	否
王兵	北京航天投资管理咨询有限公司	理事	否
曹国伟	新浪网络技术(中国)有限公司	理事(2025年12月1日卸任)	否
江南春	分众(中国)信息技术有限公司	理事	否
肖风	中国万向控股有限公司(退休)	理事	否
张懿宸	中信资本控股有限公司	理事	否
丛志刚	爱佑慈善基金会	理事(2025年12月1日卸任)	否
何国科	中致社会发展促进中心	监事	是
曹芳	小红书	监事	是
于嘉平	青岛啤酒集团(股份)有限公司(退休)	监事	否

七、重要关联方关系及关联方交易

1. 重要关联方

爱佑慈善基金会

2025 年度财务报表附注

重要关联方	与基金会关系	接受现金捐赠
王氏(本基金创办发起人、理事)	发起人主要捐赠人(非现金捐赠人)/关键管理人员	
耿源(本基金副理事长)	关键管理人员	
梁尚斌(本基金副理事长、党支部书记)	关键管理人员	
马化腾(本基金理事)	关键管理人员	
曹国伟(本基金理事)	关键管理人员(2025年12月1日卸任)	
江南春(本基金理事)	关键管理人员	
肖风(本基金理事)	关键管理人员	
张懿宸(本基金理事)	关键管理人员	
丛志刚(本基金理事)	关键管理人员(2025年12月1日卸任)	
何国科(本基金监事)	关键管理人员	
曹芳(本基金监事)	关键管理人员	
于嘉平(本基金监事)	关键管理人员	
高亚军	关键管理人员	
孙伟	关键管理人员	
张福宇	关键管理人员	
高婧	关键管理人员	
南通开发区慈善总会	主要捐赠人	
上海市高毅公益基金会	本基金合法人为该基金会理事	
腾讯公益慈善基金会	本基金理事为该基金会理事	
深圳腾讯计算机系统有限公司	理事、监事来源单位	
北京航天投资管理咨询有限公司	理事、监事来源单位	
新浪网络技术(中国)有限公司	理事、监事来源单位	
分众(中国)信息技术有限公司	理事、监事来源单位	
北京立德曼德普普有限公司	理事、监事来源单位	
中信国际控股有限公司	理事、监事来源单位	
中致社会发展促进中心	理事、监事来源单位	
小红书	理事、监事来源单位	
合计		11,574,531.36

2. 接受重要关联方捐赠

重要关联方名称	接受现金捐赠
南通开发区慈善总会	9,000,000.00
腾讯公益慈善基金会	1,574,531.36
上海市高毅公益基金会	1,000,000.00
合计	11,574,531.36

爱佑慈善基金会

2025 年度财务报表附注

六、工作人员工资福利

1. 工作人员工资薪酬发放情况

项目	业务活动成本		本年度	
	业务活动成本	折旧费用	折旧费用	合计
①工资、奖金、津贴和补贴	6,145,728.83	6,735,136.02	2,328,867.15	15,209,532.00
②工会经费			153,058.35	153,058.35
③职工福利费	6,145,728.83	6,893,194.37	2,328,867.15	15,382,590.35
④社会保险费	1,477,784.36	1,574,319.10	524,633.57	3,576,717.03
⑤住房公积金	668,176.10	705,391.10	237,865.80	1,613,123.00
⑥补充医疗保险	2,145,940.46	114,989.50		114,989.50
小计	8,292,669.29	2,395,668.70	762,199.37	5,304,829.53
合计		9,283,854.07	3,090,866.62	20,667,419.88

本年爱佑慈善基金会全年职工人数为 47 人，本年平均职工人数为 48 人，各月领取薪调和补贴的专职工作人员人数之和为 570，本年职工工资总额 15,209,532.00 元，人均月工资 26,683.39 元，人均年工资 320,200.68 元。

2. 理事会和监事会成员名单及工作单位、在本基金会领取报酬的理事人数、是否领取报酬

姓名	工作单位	在基金会任职	是否在基金会领取报酬
耿源	北京立德曼德普普有限公司	理事长	否
丁珊	爱佑慈善基金会	副理事长、党支部书记	是
梁尚斌	爱佑慈善基金会	理事、秘书长	是
马化腾	深圳市腾讯计算机系统有限公司	理事	否
王兵	北京航天投资管理咨询有限公司	理事	否
曹国伟	新浪网络技术(中国)有限公司	理事(2025年12月1日卸任)	否
江南春	分众(中国)信息技术有限公司	理事	否
肖风	中国万向控股有限公司(退休)	理事	否
张懿宸	中信资本控股有限公司	理事	否
丛志刚	爱佑慈善基金会	理事(2025年12月1日卸任)	否
何国科	中致社会发展促进中心	监事	是
曹芳	小红书	监事	是
于嘉平	青岛啤酒集团(股份)有限公司(退休)	监事	否

七、重要关联方关系及关联方交易

1. 重要关联方

爱佑慈善基金会

2025 年度财务报表附注

3. 对重要关联方进行资助
无。
4. 与重要关联方共同投资
无。
5. 委托重要关联方开展投资活动
无。
6. 与重要关联方发生交易

重要关联方名称	向关联方出售产品和服务	本年发生额	本期间向关联方采购产品和服务	本年发生额
王氏(本基金创办发起人、理事)				
耿源(本基金副理事长)				457,238.26
丁珊(本基金副理事长、党支部书记)				413,878.06
梁尚斌(本基金理事、秘书长)				540,932.78
马化腾(本基金理事)				
曹国伟(本基金理事)				
江南春(本基金理事)				
肖风(本基金理事)				
张懿宸(本基金理事)				538,683.26
丛志刚(本基金理事)				
何国科(本基金监事)				
曹芳(本基金监事)				
于嘉平(本基金监事)				
其他关键管理人员				2,147,241.83
合计				4,096,834.19

7. 与重要关联方发生资金往来

无。

8. 关联方未结算应收项目余额

无。

9. 关联方未结算预付项目余额

无。

10. 关联方未结算应付项目余额

无。

11. 关联方未结算预收项目余额

无。

八、资产提供者设置了时间限制或用途限制的资产情况的说明

爱佑慈善基金会
2025 年度财务报表附注

本年度本基金共收到限定性收入 202,139,712.56 元，其中：限定性捐赠收入 199,557,950.03 元（包含中央财政补助资金-爱佑童心-先天性心脏病患儿救助帮扶之捐赠 199,557,950.03 元），限定性投资收益 2,478,244.43 元，限定性其他收入 103,518.10 元，具体明细如下：

限定性收入项目	金额	来源	限定用途
爱佑童心项目	76,503,071.03	捐赠收入	爱佑童心项目
爱佑新生项目	33,500,602.25	捐赠收入	爱佑新生项目
爱佑天使项目	28,764,142.59	捐赠收入	爱佑天使项目
爱佑安生项目	19,591,756.82	捐赠收入	爱佑安生项目
爱佑健康项目	12,012,695.12	捐赠收入	爱佑健康项目
儿童医疗项目	9,484,048.45	捐赠收入	儿童医疗项目
爱佑人文医疗项目	4,956,630.73	捐赠收入	爱佑人文医疗项目
爱佑医疗行业支持项目	3,352,500.00	捐赠收入	爱佑医疗行业支持项目
爱的合伙人——心动万家	872,769.22	捐赠收入	爱的合伙人——心动万家
其他项目	10,719,534.23	捐赠收入	项目及日常运营等
投资收益	2,478,244.43	投资收益	日常运营
其他收入	103,518.10	利息收入	日常运营
合计	202,139,712.56		

九、重大资产减值情况的说明
本基金无重大资产减值情况。

十、公允价值无法可靠取得的受赠资产和其他资产的说明
本基金公允价值无法可靠取得的受赠资产和其他资产。

十一、接受劳务捐赠情况的说明
本基金无接受劳务捐赠情况。

十二、对外承诺或有事项情况的说明
本基金无对外承诺或有事项情况。

十三、资产负债表日后非调整事项的说明
本基金无资产负债表日后非调整事项。

十四、需要说明的其他事项
本基金无需要说明的其他事项。



爱佑慈善基金会
2025 年度财务报表附注

上述 2025 年度财务报表和财务报表附注，系我们按《民间非营利组织会计制度》编制。

基金会名称：爱佑慈善基金会
基金会法人：高翔
财务负责人：高翔
日期：2026 年 3 月 12 日
日期：2026 年 3 月 12 日



爱佑慈善基金会
2025 年度财务报表附注

一、基本情况
爱佑慈善基金会（以下简称“基金会”）是经中华人民共和国民政部批准，于 2008 年 5 月 6 日成立的公募基金会，原始基金为人民币 2000 万元，取得统一社会信用代码为 531000005000210435；法定代表人为耿源，住所为北京市朝阳区阜通东大街 1 号院望京 SOHO5 号楼 320809 室。
业务主管单位为民政部。
业务范围为资助孤寡、残疾儿童的助养、医疗救助及教育支持项目；支持公益组织发展；提供公益项目管理咨询服务；承接政府购买服务；资助医学研究、医护人员交流与培训、医务社工支持等推动医疗行业发展的项目。
截至 2025 年 12 月 31 日本基金会未设立分支、代表机构。

二、财务状况
1. 爱佑慈善基金会截至 2025 年 12 月 31 日资产总额为 669,128,427.54 元，其中：货币资金 117,744,391.95 元（银行存款 105,679,681.08 元；其他货币资金 12,064,730.87 元）；短期投资 313,000,000.00 元；应收款项 10,167,499.49 元（其他应收款 10,167,499.49 元）；预付账款 44,636,610.55 元；待摊费用 386,410.00 元；长期股权投资 182,727,377.97 元；固定资产原值 1,431,709.92 元；累计折旧 1,165,772.34 元；固定资产净值 265,937.58 元。
2. 爱佑慈善基金会截至 2025 年 12 月 31 日负债总额为 4,159,477.65 元，全部为流动负债，其中：应付款项 2,638,720.35 元（应付账款 2,617,220.48 元；其他应付款 21,499.87 元）；应付工资 1,295,469.45 元；应交税金 112,080.30 元；预收账款 113,207.55 元。
3. 爱佑慈善基金会截至 2025 年 12 月 31 日净资产总额为 664,968,949.89 元，其中：限定性净资产 358,618,524.85 元；非限定性净资产 306,350,425.04 元。
4. 爱佑慈善基金会 2025 年度收入 210,969,135.17 元，其中：捐赠收入 201,284,533.24 元；投资收益 6,193,077.66 元；其他收入 3,486,524.27 元。
5. 爱佑慈善基金会 2025 年度支出 192,011,872.85 元，其中：业务活动成本 175,970,055.50 元；管理费用 12,071,259.12 元；筹资费用 3,969,743.14 元；其他费用 815.09 元。
6. 爱佑慈善基金会 2025 年度慈善活动支出 175,970,055.50 元，上年收入合计 189,510,718.49 元，上年收入中时间限定为上年不得使用的限定性收入 0.00 元，非限定性收入 189,510,718.49 元，扣除时间限定的净资产 1,200,000.00 元，调整后的上年度收入合计 190,710,718.49 元，公益事业支出占上一年总收入的比例为 92.27%；管理费用为人工成本、行政办公支出等，共 12,071,259.12 元，2025 年度总支出为 192,011,872.85 元，本年度管理费用占总支出的比例为 6.29%。



爱佑慈善基金会
2025 年度财务报表附注

三、基金会财务相关情况表
2025 年 12 月 31 日

基金会名称	爱佑慈善基金会		捐赠收入
统一社会信用代码	531000005000210435		
办公地址	北京市朝阳区阜通东大街 1 号院望京 SOHO5 号楼 320809 室	登记时间	2008 年 5 月 6 日
联系电话	+86 (10) 50948339	邮政编码	100020
法定代表人	耿源	主要经费来源	捐赠收入
基本户开户银行	招商银行北京光华东路支行		
基本户银行账号	110506540910859		
财务机构名称	财务部	联系电话	13810074137
会计姓名	王燕蕊	职称	专职
代理记账中介机构名称	无	代理机构负责人姓名	无
设有银行主导的分支机构、代表机构、开户银行和账号	无		
主体	无		



按拼音首字母排序，排名不分先后

感谢以下单位 / 组织对项目开展的协调与推动

北京大学社会学系
北京师范大学社会学院
北京市公安局海淀分局
北京市公安局门头沟分局
北京市公安局石景山分局
北京市公安局顺义分局
北京市公安局西城分局
北京市海淀区人民检察院
北京市密云区民政局
北京市密云区西田各庄镇人民政府
北京市石景山区人民检察院
河南省开封市城乡一体化示范区人民检察院
河南省开封市民政局
河南省开封市杞县人民检察院
河南省开封市政府
河南省民政厅儿童福利处
河南省新密市人民法院
河南省郑州市二七区人民检察院
河南省郑州市高新区人民检察院
河南省郑州市管城回族区人民检察院
河南省郑州市航空港经济综合区人民检察院
河南省郑州市惠济区人民检察院
河南省郑州市金水区人民检察院
河南省郑州市人民检察院
河南自由贸易试验区郑州片区人民检察院
湖北省民政厅儿童福利处
江苏省南京市公安局鼓楼分局
江苏省南京市公安局建邺分局
江苏省南京市公安局玄武分局
江苏省南京市鼓楼区人民检察院
江苏省南京市建邺区人民检察院
江苏省南京市玄武区人民法院
江苏省南京市玄武区人民检察院
江西省赣州市全南县人民法院
江西省赣州市全南县人民检察院
江西省民政厅
江西省南昌高新技术产业开发区人民检察院
江西省南昌市安义县人民检察院
江西省南昌市东湖区人民检察院
江西省南昌市红谷滩区人民检察院
江西省南昌市青山湖区人民检察院
江西省南昌市西湖区人民检察院
江西省人民检察院第九检察部
江西省志愿服务联合会
兰州大学
南昌大学护理学院团委
内蒙古自治区呼和浩特市新城区慈善总会
内蒙古自治区呼和浩特市新城区人民检察院
宁夏儿童福利指导中心
宁夏回族自治区灵武市人民检察院
宁夏回族自治区民政厅
宁夏回族自治区银川市贺兰县人民检察院
宁夏回族自治区银川市金凤区人民检察院
上海市浦东新区民政局
山东省东营经济技术开发区人民检察院
山东省东营市东营区人民法院
山东省东营市东营区人民检察院
山东省东营市广饶县人民检察院
山东省东营市河口区人民检察院
山东省东营市垦利区人民检察院
山东省东营市利津县人民检察院
山东省东营市人民检察院
山东省东营市中级人民法院
山东省高级人民法院
山东省社会工作联合会
四川省达州市未成年人保护中心
四川省儿童福利中心
四川省眉山市未成年人保护中心
四川省眉山市未成年人关爱保护联合会
新疆维吾尔自治区阿克苏地区卫生健康委员会
新疆维吾尔自治区民政厅
新疆维吾尔自治区乌鲁木齐市卫生健康委员会
新疆维吾尔自治区伊犁哈萨克自治州伊宁市人民检察院

云南省昆明市五华区人民检察院
云南省曲靖市会泽县教育体育局
云南省昭通市民政局
云南省昭通市绥江县民政局
云南省昭通市彝良县发界街道办事处
云南省昭通市彝良县柳溪乡人民政府
云南省昭通市彝良县民政局
云南省昭通市彝良县莽山镇人民政府
云南省昭通市镇雄县民政局
中共江西省委社会工作部
中共山东省委社会工作部
中共彝良县委社会工作部
中国共产主义青年团会泽县委员会
中国共产主义青年团彝良县委员会
中国人民大学社会学院
中国社会工作联合会医务社会工作专业委员会
中国医院协会医院社会工作暨志愿服务工作委员会
中华女子学院妇女发展学院
中华女子学院全球女性发展研究院
重庆市九龙坡区人民检察院

感谢以下爱心企业 / 组织 / 个人的支持与合作

爱尔康（中国）眼科产品有限公司
埃珂森（上海）企业管理有限公司
安仁家族办公室
安森美半导体（深圳）有限公司及其员工
安盛天平财产保险有限公司
奥乐齐（中国）投资有限公司
阿那亚国际文化发展有限公司
百瑞信托有限责任公司
阪东（上海）管理有限公司
北京成世汇管理咨询有限公司
北京单立人文化传媒有限公司
北京大成（三亚）律师事务所
北京达罗捷派国际学校 JPED Academy
北京滴滴公益基金会
北京分众传媒公益基金会
北京豪腾创想科技有限公司
北京火山引擎科技有限公司
北京嘉里中心
北京市第二十四中学全体师生
北京市泓贝私募基金管理有限公司
北京首仓科技有限公司
北京字节跳动公益基金会
北京字跳网络技术有限公司
渤海租赁股份有限公司
Canva 可画
程维先生
陈黎黎女士
陈叶女士
东莞晞优净化装饰工程有限公司
多特瑞（上海）商贸有限公司
堵燕菁女士
分众传媒集团
宫宇鹏女士
广州妙真谷网络科技有限公司
海南今日头条科技有限公司
杭州秀芝文化传媒有限公司
华泰人寿保险股份有限公司
湖南鸣鸣很忙商业连锁股份有限公司
江苏省华泰公益基金会
交银国际信托有限公司
九号公司
吉杰先生及直播间爱心粉丝
凯联资本
康希诺生物股份公司
乐高集团
梁爽先生
李琳女士
李叶女士
李莹人女士
罗莱生活科技股份有限公司

罗氏诊断产品（苏州）有限公司
卢先生
麦家理想谷
麦家先生
穆麒麟女士
慕雅花园
楠楠女士
南通开发区慈善总会
庞斯铭和李运鸿夫妇
平安信托有限责任公司
前海再保险股份有限公司
牵手上海
上海百颜纸品包装有限公司
上海贝易实业集团有限公司
上海宸锋管理咨询有限公司
上海高毅资产管理合伙企业（有限合伙）
上海国际信托有限公司
上海华平私募基金管理有限公司及其员工
上海量派投资管理有限公司
上海罗氏制药有限公司
上海宁泉资产管理有限公司
上海睿郡资产管理有限公司
上海瑞看医疗器械有限公司
上海赛特福德幼儿园
上海舍集装饰设计工程有限公司
上海市慈善基金会
上海市第六师范附属小学
上海市高毅公益基金会
上海市浦明师范附属小学
上海天擎天拓信息技术股份有限公司
山东安然纳米实业发展有限公司
山东炫橙文化传媒有限公司
Somewine
善心莲心
山西天尚泽贸易有限公司
深圳东方港湾投资管理股份有限公司
深圳市春暖花园园林绿化工程有限公司
深圳市龙湖公益基金会

深圳市丘云设计有限公司
深圳市中环信息技术有限公司
深圳小鹿母婴文化传媒有限公司
深圳中洲万豪酒店
TeddyTales® 莉娜熊®
斯威捷特信息科技（苏州）有限公司
唐昌彪先生
陶云浩先生
腾讯公益慈善基金会
天虹数科商业股份有限公司
天津汇通达成实业有限公司
天津景军实业有限公司
王长华女士
望京 SOHO
王音璇钢琴工作室全体师生
王奕芝女士
万科公益基金会
威海安然爱心基金会
肖紫闻女士
许立庆先生
于洪婉淇和于洪梓程
银联商务支付股份有限公司
屹健科技（上海）有限公司
友利银行（中国）有限公司
英氏控股集团股份有限公司
招商信诺人寿保险有限公司
兆易创新科技集团股份有限公司
浙江光信公益基金会
浙江蚂蚁公益基金会
中诚信绿金科技（北京）有限公司
中国狮子联会浙江代表处
中美联泰大都会人寿保险有限公司及其员工
中欧国际工商学院
中山市观念广告有限公司
中信银行股份有限公司
周鑫先生
字节跳动跳跳糖员工公益
邹琳女士

感谢以下公益平台的支持

阿里巴巴公益	腾讯公益
哔哩哔哩公益	新浪微公益
美团公益	支付宝公益
平安公益	字节跳动公益

感谢以下公众人物 / 网络达人 / 知名 IP 支持公益传播

矮乐多 Aliga	潘姥姥
不善言辞的秃秃	顾思诺想
二蛋叔叔!	《闪闪的儿科医生 3》
儿科霍医生	《凸变英雄 X》
儿科张主任	透近医学
妇产科王雪峰医生	小片片说大片
妇科医生孙斌	医学浅知识
广东省中医院张嘉文医生	圆圆的智子
进击的金厂长	中医董博士
麦家	中医减肥专家李辉主任
梦羽君 z	庄皓文

感谢以下媒体的关注

封面新闻	中国日报网
光明网	中国社会报
澎湃新闻	《中国社会组织》杂志
云南日报	中央广播电视总台央视《道德观察》栏目
《中国慈善家》杂志	

*以及其他更多爱心人士们的捐赠支持



爱佑慈善基金会
AI YOU FOUNDATION

📍 中国北京市朝阳区阜通东大街1号望京SOHO-T3-B座609室
NO.1, Fu Tong East Street
Wangjing SOHO-T3-B #609
Chaoyang District, Beijing, China 100102

☎ +86 (10) 5094 8839

📠 +86 (10) 5094 8836

✉ ay@ayfoundation.org

🌐 www.ayfoundation.org



关注我们
Follow us on WeChat